工商晚報

The Kung Sheung Evening News

督印及承印：工商日報有限公司 香港灣仔分域街十八號

各部電話：編輯部：七三零七零六 採訪部：七二零六二七 七二三四九二 營業部：七二九三零七 廣告部：七三零七零八 社長室：七二四八五四 總編輯：七二七二式二 經理室：七二七二六一 中區辦事處：二式一二三八 二式五四九五

電報掛號二零七五 郵箱六二號

出紙兩張售價壹毫 新聞紙第一一號

警方在聖誕新春假期 展開反劫竊運動

【本報訊】一項鼓勵公衆在聖誕期內採取防範措施對抗罪案的運動將由明日開始。

此項運動旨在要求公衆採取行動去保障：㈠樓宇；㈡無人看管的車輛，及㈢假如遇有搶劫發生時所應採的行動。

這項對抗罪案運動將於聖誕前夕結束，警方並正計劃在農曆新年，展開另一項防範罪案運動。

警方發言人今晨表示：公衆能協助防止罪案發生，假如他們能採取若干基本措施。

發言人指出：在家中或在寫字樓戶主應問清楚到訪者的身份始準其進入屋內。

「賊人會利用一切的詭計，例如出示一張商業咭片，他們希望能被誤爲身份證，或藉送禮物爲名，以期賺門進入，我們勸告公衆應對此提高警覺。」

「住戶應在門上安裝安全鏈及防盜鏡，這些措施將可防止匪徒橫行用暴力進入屋內。」

發言人強調：切勿讓你懷疑的人進入屋內。他並忠告戶主不要讓窗戶打開，因爲竊匪會藉此潛入屋內。

有關汽車的防範方法，該發言人指出不少被盜的車輛都是被用來作爲犯法的工具。他表示警方發悉不少被盜的車輛都是在銀行或珠寶行劫案中，被利用作爲逃走的工具。

他並勸告駕車人士切勿將貴重物件放在汽車內，因爲這會引來匪徒的注意。

在去月間，報告被盜的車輛共二一一輛，較十月增加了卅三輛，同月間汽車失竊共二四八宗，較十月增加廿九宗。

對於搶劫案件，警方發言人表示：如果事主在遇事後鳴警笛及呼救，將會有更多的機會使匪徒落網。呼救聲會吸引到巡警的注意，並可鼓勵公衆協助。

但他強調鳴警笛及呼救需要在安全情形下始能施用。最後他提醒市民撥九九九常能召來協助。

馬可斯九死還生

【馬尼剌十一日路透社電】據菲律賓政府今日說：有九項行刺馬可斯總統的行動，曾於今年計劃舉行。

新聞部長塔特在一個記者招待會上說：一項行刺馬可斯的企圖是在印尼總統蘇哈圖於今年二月訪問此間時進行的。塔特說：對那些於今年九月實施戒嚴令以來被拘留的人的問話，使到更多的行刺計劃被發覺。塔特同時証實一項報章的報導，指總統府曾發覺有若干恫恐，威脅殺害或綁架馬可斯的兒女。

據每日快訊引述總統府人士的話說：右翼或左翼的國外支持者均介入叛變之中，企圖威脅馬可斯的兒女作爲人質，以謀釋放在戒嚴令下被捕的人。

【馬尼剌十二日路透社電】菲律賓政府業已証實：右翼分子一項涉及菲律賓人及外國人而最後導致一項政變的密謀，在九月宣佈戒嚴令之前經已存在。政府發言人塔特於上月告知記者說：戒嚴令當局業已在一次密謀行刺馬可斯總統的行動中，最少拘留了兩名美國人，一名非亞州人及一名非律賓人。

圖爲菲律賓總統馬可斯和他的夫人，於十二月十一日由馬可斯夫人所留醫的馬卡狄醫院返回總統府後，在聖母像前祈禱的情形。右圖特菲律賓國家調查局所發表於十二月七日用以行刺馬可斯夫人的十五吋長刀。（合衆社）

小評

激升的犯罪數字

本年十個月來，根據警方統計數字顯示每十六分鐘，便有一宗罪案發生。而每小時即有一宗搶劫，每八小時即有一宗色情罪案。本港犯罪頻率之高，可以說是已創本港有史以來的新紀錄。以昨日而論，由凌晨三時至十一時許，在八小時內，就發生手持利刃的強劫案九宗，又超過每小時一宗的紀錄。損失現金，總共超過十四萬元。包括一宗住在酒店的英籍遊客，損失財物達四萬七千元。並有四人被利刀砍傷。

根據消息，所有歹徒，大都係二十歲左右的青年男子，有單獨行劫，有三五成羣行劫，其中祇有一名歹徒，由路人追截捕獲，餘皆逃去無蹤。

從犯罪案件，比去年普遍增加的統計數字看去，增加最多的是搶劫案，高達百分之三十五點三。而警方更承認，統計數字，僅能代表實際發生的罪案三分之二。但有資格人士，則認爲沒有報案的犯罪數字，實際比官方的估計，要高出四倍或五倍。

犯罪的增加，毫無疑問是道德崩潰，社會虛榮，物慾引誘等等因素所形成，但警力不足，防範未嚴，懲治寬縱，亦係助長犯罪的客觀因素。如何集中全力，發揮力量，全面進行「反犯罪運動」，顯然是急不容緩了。

響應警方號召 路人圍捕劫匪 警員今晨開槍捉賊

【報訊】本港居民對街上發生之意外，尤其是搶劫，多持漠不關心之態度，但此種備受批評之作風，似乎現開始轉變。

油蔴地柏嘉士街與寧波街之間，十名路人，見義勇爲，將三名搶匪包圍，反映民衆態度。

據了解：星期日午夜，一名年約二十三歲之男子，行經寧波街時，突被三名阿飛持刀截劫，當渠被匪徒搜劫財物時，發現有路人多名前來，於是高呼求救。路人聞聲，立即赴援，將匪包圍。結果拘獲一人，兩名在逃。

又訊：九龍上海街近咸美頓街附近，今晨發生警員開槍追捕兩名劫匪事件，劫匪掠去事主數百元現款財物逃去。相信一名匪徒被追捕時受槍傷，警方現正展開追查劫匪下落，同時並呼籲醫院及各診所，如發現可疑受傷男子求診，即與警方聯絡。

據悉：警員開槍追捕現場，在九龍油蔴地上海街四二二至四二四號梯間附近，今晨一時十分左右，一名三十九歲詹基男子從外返家，在上址梯間被兩名青年劫匪箍頸行劫，掠去六百多元現款、一只手錶及墨水筆逃去，事主不甘損失，並大呼行劫，沿樓梯追出上海街口，此時被一名駛經附近之小巴司機聞訊，乃通知附近巡邏車警員。一名編號七二二一之軍裝警員上前協助追捕，並喝令劫匪停步。但劫匪不肯就範繼續奔逃，其中一名劫匪且轉身拔刀襲擊該名警員，該名警員遭此襲擊，乃拔出佩槍鳴槍一響，但卒被劫匪逃去。被劫事主幸無受傷。大批警方人員事後趕至現場調查，並在附近搜尋匪踪，並無所獲。

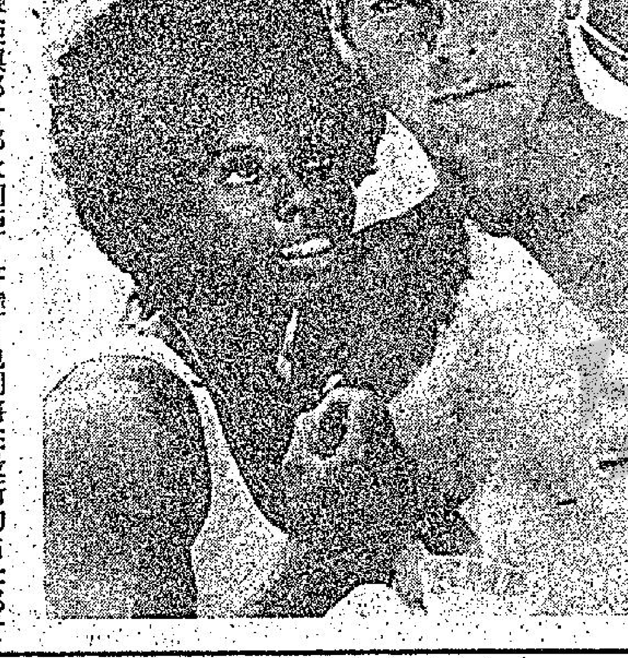

新占士邦羅渣·摩亞與邦女郎歌莉亞·亨達，他們將在最新的占士邦片「生存和讓其死去」中擔任主角。（合衆社）

四匪械劫金鋪 掠金飾八萬元

【本報訊】九龍秀茂坪新區第三十九座一間金鋪，今晨被四名持刀飛型男子闖入，劫去八萬餘元金飾後逃去。被賊劫的金鋪是加福金舖。今晨十一時左右，四名年約廿餘歲的飛型青年，手持利刀闖入上址，指嚇店內三名伙記及兩名顧客，並打爛飾櫃，搶去近二百兩金飾，價值約爲八萬餘元。然後乘一輛私家車逃去。

相信其中一名劫匪受槍傷。現仍展開追查中。

尖沙咀南部地區聖誕燈飾大放光明

【本報訊】迎接耶穌誕與新年之尖沙咀街頭燈飾，定今夕大放光明，旅遊協會總幹事潘恩，應瑞典公司總經理古勝辞之邀，主持按鈕儀式。

今日天氣預測

吹清新至强勁東風，繼續密雲及寒凉。最高溫度將升至攝氏表二十度。強烈季候風訊號現時仍然懸掛。中午十二時室外氣溫爲攝氏表十六度；濕度爲百分之五十五。

又一度冷鋒由西向東伸展，横過南中國海北部，向南移動。一度龐大反旋風籠罩着整個中國。

十一月份天氣 氣温較高多雨

【本報訊】本港上月（十一月）天氣較正常和暖，陽光也較少，但雨量卻更多。該月亦爲天文台有紀錄以來，第五個有颱風影響本港的十一月。

據天文台發表之十一月份天氣報告：該月內影響本港的颱風爲「彭美娜」小姐，於十一月四日在菲律賓以東形成，隨後加强爲颱風，本港於七日下午懸出一號風球，八日下午改懸七號及八號風球。

彭美娜於九日始在本港東南偏東一八零哩處登陸及消散。

在該月內，並無雷暴及大雨警告發出。但發出火警警告共八次，其中五次爲黃色警號。

十一月份各種天氣數字與正常數字比較如下：陽光──一三三點五小時，較正常少五十三點四小時；雨量──一零九公厘，較正常多六十五點九公厘；雲量──百分之六十二，較正常高百分之九。

美聯邦調查局揭發 毛派已在十個州內 組革命同盟攪顛覆

【華盛頓十一日合衆國際社電】美國的聯邦調查局於今日說：有一個由毛派團體聯合起來所組成的「革命同盟」，已在美國十個州內活動，旨在殲滅政府而創立一個共黨社會。

上述消息載於該局的年終報告上，但報告沒有指出共黨活動的州名，也沒有提到毛派分子的數目。在有人提出質詢時，該局人員也拒絕作詳細說明。

報告說：該「革命同盟」是一九六八年中由不結盟的革命志士組織的。它以半公開的姿態出現，「但並不諱言，在思想上一直是走的中國共黨的路綫。但在過去的兩年中，它對中國共黨的領導階層時施抨擊，現在已脫離中共而成爲一個獨立的革命組織。」

聯邦調查局說：在同時，有幾個新的在思想上强烈傾向毛澤東主義的馬列主義組織又相繼創立。

報告說：「將來這種親中共的團體的增長幅度，將視中共的革命姿態，以及美國國內的革命氣候而定。」

言，要通過武裝鬥爭來推翻目前的政府機構，以建立一個由中國毛澤東所創議的馬克斯政府。」

根據該報告，參加同盟的志士已經在收集武器，並進行訓練射擊與游擊戰術。

報告同時說：「有一種趨勢，那就是一些要推翻政府的左派組織，已在設法放棄蘇俄的共黨敎條，而走毛澤東的革命哲學路綫。」

報告說：即使如此「進步的工黨」對北平的抨擊日益猛烈。

報告說：「在過去，這個主要的民主馬列主義的組織

巴黎今日開三個會議

【巴黎十一日美聯社電】基辛格博士與河內的代表黎德壽加快了他們秘密談判的步伐，在星期一日所舉行的會議中，同意於星期二日分別召集三個會議。

這兩位談判首腦今日在巴黎郊外的紐蒙村舉行了長達四小時的會議，並在會議後宣佈說：他們將於星期二日再繼續談判。在星期二日的會議舉行前的上午，將先舉行兩個由低階官員出席的會議。

有即時的揣測說：這樣的加快步伐看情有迫切解決的跡象，但雙方都諱莫如深地不吐露任何消息。

由國家管理的法國電台與電視系統引述北平的消息，說周恩來曾於星期一日告新聞界：「協定可能在兩三天內在巴黎簽字」。巴黎的「世界報」則刊載來自西貢的報導說；預料一個停火宣佈將於十二月二十日作出。

美國的代表團宣佈了兩個於星期二日舉行的預備會議。會議的地點，一個在美國人所租借的別墅中舉行──也就是基、黎二氏於星期一日舉行會議的地方。參加這個會議的美方代表將由參加半公開和談的首腦波特與東南亞事務副助理國務卿蘇里凡率領；北越將由參加半公開和談的代表春水與其副外長阮基石代表出席。另一個會議將在北越人的財利羅別墅舉行。由本星期日基、黎二氏休息期中參加會議的一批專家將由尼格洛邦特爲首。專家們所討論的問題，是有關「技術」上的問題，並不討論雙方爭持之點。

星期一日所舉行的會議，乃是基、黎二氏自三星期前開始爲設法修正與總結他們於十日中所擬停火條約的草案，而舉行的第一十三次會議。

……時，照例熱烈握手，並面露笑容。波特第一次參加了這種會議，以代表基氏的主要助手海……於上週末乘機去了華盛頓，向尼克遜總統報告……

……越共的中央委員會委員武東岡業已自莫斯科……是爲了參加於本星期三舉行的法國共黨第二十……越的副總理黎清毅亦已於本星期日到來巴黎……

阮文紹堅持卅萬北越軍 戰事結束前撤走
三方面如認眞談判 建議聖誕無限期停火

【西貢十二日路透社電】南越總統阮文紹今日拒絕外界壓力來簽署一項和平解決辦法，並堅持三十萬北越軍必須在結束前撤出南越。

在向參衆兩院聯合會議中發表演說時，阮文紹指摘北越利用數百美軍戰俘作爲人質來交換一項南越所不同意的和平解決辦法的簽署。

【西貢十二日南越總統阮文紹今天說：南越將要繼續作戰，以便獲得生存，但他建議聖誕節停火，俾交換戰俘。該項停火，他指摘北越和美國戰俘作爲人質，俾達成奪取南越的最後目標，並說南越將願意釋放所有在南越被扣留的北越戰俘，以爲交換。

阮文紹總統在國會一項演說中建議停火由聖誕節以至新年之後。他說：在停火期間，北越、南越共黨和政府方面，可能開會「商討導致最後和平解決辦法的五相有關的問題」。

該總統又說：該項停火可以延長，如果各項談判能予鄭重進行的話。

【西貢十二日美聯社電】阮文紹總統於星期二建議：在聖誕節前宣佈停火，並在南越對一項和平解決辦法繼續會談之際，無限期維持。

請送上價值港幣三百九十九元之高歷牌袖珍電子計算機____副，現附上支票面額合共____元，請查收。
姓名：____ 地址：____
電話：____

只售$399 聖誕最佳禮物

* 八數位電子計算機
* 可作加減乘除連續運算及自動乘除常數系統
* 可固定小數點位或隨意任用，自動四捨五入
* 備有負數，超數位誤值及低電平指示
* 機長5.2吋，寬2.9吋，高1吋，僅重8.5安士
* 並有附加蓄電池
* 另附送精美皮袋，携帶方便，小巧玲瓏
* 免費保養一年。

袖珍電子計算機

*僅售五十元，可作乾濕電兩用
（歡迎查詢外銷）

高歷牌
九龍官塘鴻圖道28號A德信工業大廈十一樓
電話：3-430271

瓊華
小生今年十八歲 文逢店慶十七周
十萬元大贈送
訂由十二月十二日(星期二)起至十二月十四日止一連三天
飲茶小食 五折計送禮品券 惠顧一元送五毫 二元送一元
餅食膳味 買二送一 買兩盒送一盒 買一斤送半斤
喜慶筵席 贈送主家巨型生日餅 結婚禮餅 九折優待
瓊華大酒樓 九龍旺角彌敦道 電話八四四五一一

ITALY (TAILOR)FASHION CO.
意大利洋服時裝公司
聖誕新年，來了
你需要合時適體新裝嗎：本公司設有公共關係部門，專誠爲：先生女士服務：只需撥電話來（3-933997）通知你的電話，地址，時間，本公司會派出專長技師携同世界各國呢絨樣本，依你的時間，地址，前來爲你們度身及送貨，不需你勞貴步，價錢無異，歡迎惠顧。
意大利洋服時裝公司 香港 九龍門市部
香港門市部：中環襟邦大廈地下D-15號
九龍門市部：荔枝角道218號地下3-933997

NEW CAMAY BALLROOM
新加美舞廳
香港洛克道二八五至二九五號 高華大廈
氣派高尚 收費公道

美太空人又一次征月成功
今晨順利降月面 距目標僅差數碼

【豪斯頓十一日路透社電】在一聲喝采和高呼下，「太陽神十七號」太空船今日在月球的吐魯斯——烈特羅區登陸，此為人類訪問月球的第六次。

舒密特，這位首名登上月球的科學家像其他太空人一樣與奮道：「喂，豪斯頓，你可以告訴美國號挑戰者號已經降落在吐魯斯——烈特羅。」

舒密特高呼：「喂，看看那邊的石塊，它實在太美麗了。」

這次降落似乎十分準確，剛好在目標降下。

這次歷時十七分鐘，由軌道降落月球表面，一如這次飛行一樣順利。這次飛行為太陽神飛行史以來最少麻煩的。

施南和舒密特將化費紀錄性的七十五小時來探發這個由山嶺圍繞着的山谷。其中廿一小時將用於逗留在月球表面。

他們留下同伴伊雲斯在指揮艇「美國號」在月球上空之十哩的軌道上飛行。

這兩位月球探險者對他們降落地點與奮地交談，這便到控制中心必須打斷他們的話柄。

舒密特由他的通話器中說：「電池無變化，食水亦無變化，祇有我們變了。」

控制中心說：「挑戰者」號似乎在離「卜比」小坑口以西約一百碼降落。這離他們計劃中的降落地點僅差數碼。

太空人將於不到五小時後由船艙步出，開始三次漫步的首次，每次歷時約七小時。

施南報導，降落地點比由軌道拍攝到的照片所預期中較為多石。

這位由哈佛大學受訓的地質學家說，這些由山嶺滾下的大石可能是帶返地球中最老的物體，可能已有三十二億年歷史。

【廿酒迪角十一日法新社電】「太陽神十七號」指揮施南於格林威治時間十二日零時三分步出登月船，踏上月球表面，開始第六次，也許是最後一次美國載人探月任務。

於四分鐘後，另一名太空人舒密特亦步出船艙。

這兩位太空人立即開始卸下他們的月球車。他們於逗留月球的三天內將使用月球車來探發這個崎嶇的箱形峽谷。

由月球的電視轉播計劃於一小時零十五分鐘後開始，這時，攝影機將裝好在月球車上，由太空人開動拍攝鏡。

太空人是於格林威治時間十一日下午七時五十五分降落在月球的。

廣治附近激戰 盟軍殲敵二百

【西貢十二日路透社電】戰地的報告今日說：南越軍空降部隊與共軍爆發激烈的衝突，該批南越軍是為着收復位於廣治市附近被北越軍所佔領的領土而作戰的。

報告中說：南越空降部隊昨日向廣治市西南的塔漢河逐步推進時遭遇共軍的猛烈抵抗。

據未經証實的戰地報告說：在過去兩天的激烈戰鬥中，有一百三十七名來自北越軍第三二一師的士兵被南越軍殲滅。

【西貢十二日路透社電】南越民兵部隊昨日藉着飛機和大砲的支援下在西貢西北四十哩處殲滅了七十九名越共和北越軍。

西貢最高司令部的一項公報說：只有三名南越民兵在這次戰鬥中受傷，這是共軍於數星期以來在西貢區的戰鬥中損失最大的一次。

該公報說：南越民兵又鹵獲二十七件武器，一噸重的小型軍械彈藥和大量的白米。

亞勞議員研討會 昨晨在台北揭幕

【台北十一日中央社電】為期六天的亞洲勞工國會議員「工會與自由民主」研討會，今天上午九時卅分在國賓飯店國際廳揭幕，典禮由中華民國全國總工會主席周學湘主持，來自亞洲十七個國家及地區的四十多位代表和各界人士等二百餘人參加，副總統嚴家淦曾應邀在典禮中致詞。

嚴副總統致詞時，對於「國際自由工聯」廿多年來堅持自由、民主、平等原則，揭櫫保障基本人權和工會權利與共黨操縱的「世界工會聯合會」堅強對抗的英勇精神，表示欽佩，他並對遠道而來的各國代表，表示熱烈的歡迎。

嚴副總統指出：中華民國政府將繼續推進第六期四年經建計劃，加強勞工福利，保險措施，促進勞工就業，增加與擴展工商各業的加速發展，以建設一個如蔣總統在「民生主義育樂兩篇補述」中所說的自由安全的社會。

以粉碎龐大間諜網 卅餘嫌疑分子被捕

【耶路撒冷十一日路透社電】以色列警察部長希爾今日說：以色列保安部隊粉碎了潛伏在國內的一個最龐大的破壞分子和間諜組織，而這個組織尚未能進行它的計劃。

直至現時為止已有三十七名嫌疑分子被拘捕，其中有十七人是在昨晚被捕的，警方指出可能有更多人被拘捕。

以指蘇續予埃及 大批地對空飛彈

【特拉維十一日路透社電】據以色列「晚報」的軍事記者今日報導：蘇聯相信業已運送一大批森姆六式地對空飛彈給埃及。

該位記者引述外交人士的談話說：由埃及砲手所操縱的高性能大砲陣地業已在埃及戰略性的要點週圍設立，該等地區是在開羅、亞斯溫壩及希溫工業地區附近。

自從埃及於六月驅逐蘇聯顧問以來，該等飛彈便開始運送，看來蘇聯業已同意供應該等先進的軍械給埃及俾供其用作防衛，而不是用作攻擊。

以色列軍方人士於上週說：他們已知悉蘇聯正運送武器給埃及以實踐那些舊的合約。

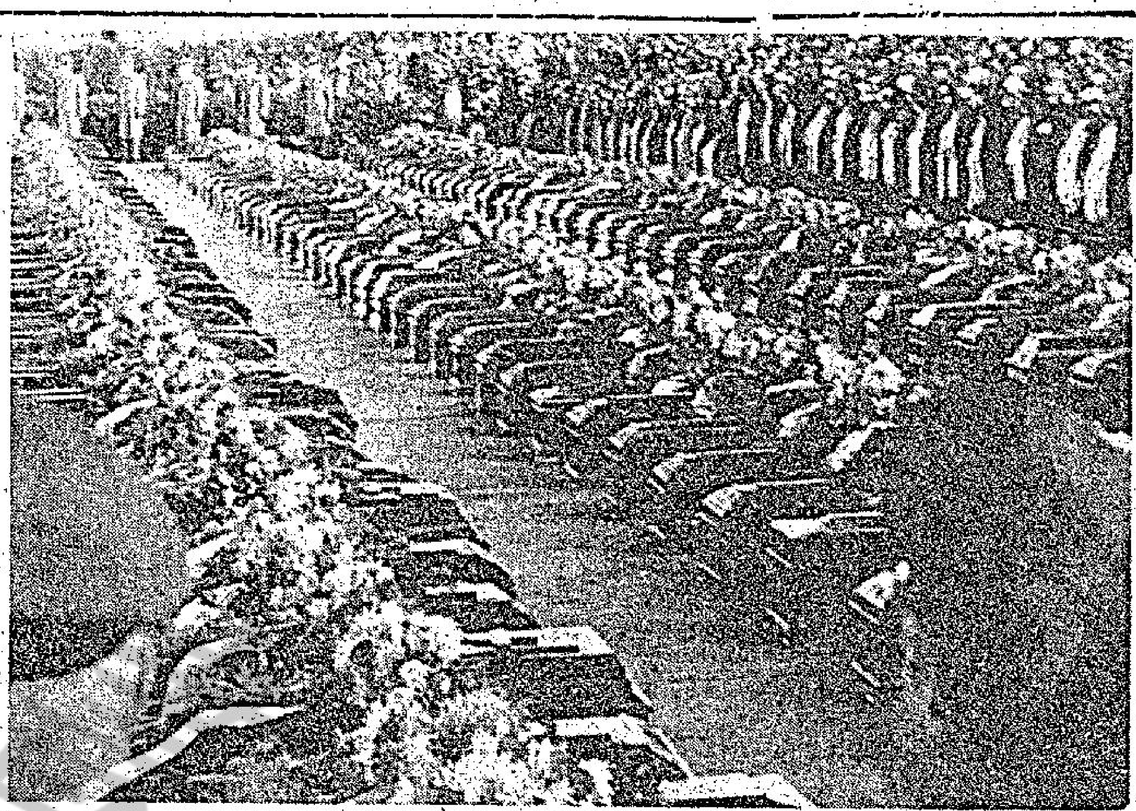

在十二月三日一架西班牙客機在坦里遠撞毀時喪生的一百四十九名罹難者的棺木於二十月十一日舉行禮中陳列在慕尼黑機場的「航德」大大堂。（合衆社）

印巴同意互相撤軍

【洛瓦平第十一日美聯社電】印度政府業已通知巴基斯坦說：他們將會在雙方調整地面軍陣據點，俾適應在朱美及喀什米爾的控制綫之同時，開始把其軍隊撤出越過國際邊界的巴基斯坦領土。

上述消息是巴基斯坦外長阿密特於星期一在此間一個記者招待會發表的。這是在兩國的高級軍事人員於星期一早上在印度，蘇茲特格夫完成劃分兩國邊界的事情之後宣佈的。

他說：當印軍開始撤退時，巴基斯坦軍亦開始撤退。印度政府預測該等撤軍行動將在十天內完成。

爪哇巴士墮谷 四十六人喪生

【耶加達十一日路透社電】警方今日稱：一輛載有超額乘客的巴士，上週四墮下中爪哇一峽谷，繼而着火焚燒，導致四十六人喪生。該輛巴士當時載有乘客五十七人。

警方稱：其中多名乘客坐在車頂，巴士沿斜路滑下時失去平衡，衝落峽谷，大部份乘客慘被燒死。

寮共代表携新建議 抵永珍謀解決糾紛

【永珍十一日合衆國際社電】寮共首席談判代表潘柏蘇富，及其兩名助手旺錫克與蘇凡美泰，已於星期日晚自河內抵達永珍，出席將於星期二舉行的和平談判的第九次會議。

該等寮共領袖曾於本月二日離開永珍，前往在桑怒的總部，報告和談的結果。

據政治觀察家說：寮柏蘇富可能已携有新的建議，目的是打破他們目前與寮國政府談判代表陷入的僵局。同時，蘇佛瑪親王於上星期六日說：寮國政府是願意考慮寮共提出的所有和平建議，以圖解決寮國的糾紛，該等建議包括組織一個由三方面組成的聯合政府等。

說易行難 忍！忍
甸馬田要離婚

【好萊塢十一日美聯社電】藝人甸馬田業已於星期一獲准與前任模特兒的利施特見離婚，結束了他們二十三年的婚姻。

五十四歲的甸馬田向高等法院的法官說：「不能和解的歧見」就是這次離婚的理由，四十四歲的馬田太太並未有出庭。

甸馬田曾於較早時要求舉行另外一次的聆訊，以解決資產的分配及贍養費的問題，該項要求已獲批准，審訊日期定於一月十八日。

他是在一九六九年分居之後在今年的情人節中請離婚的，他們是在一九四九年九月二十一日結婚。這是在他與他的首任太太，離婚後舉行的，他的首任太太與他的婚姻維持了九年並有四名兒女，而他的第二任太太，則有三名子女。

美國股票走勢指數

【紐約十一日美聯社電】杜鍾斯平均指數：

種類	開市	收市	昨日收市比較
工業股	一〇三四·三三	一〇三六·二七	升三·〇八
交通股	二三八·八六	二四〇·四一	升一·七五
公共事業	一二三·五一	一二二·七三	升〇·〇六
其他股	三三七·五〇	三三八·五四	升一·二五

美股動態 大市仍然企穩 價位榮辱互見

【美聯社紐約十一日電】星期一市況仍逗留在混亂與呆滯之間，除了藍籌股上升外，其餘股票均下跌，升價股的為多。

紐約證券交易所內降價的數量較分析家認為股價下跌的原因是由於稅收問題及盈利等問題。

美國總統尼克遜宣佈：他打算在明年四月加強工資物價的統制，市況因而發生回應。

杜鍾斯三十種工業平均指數收市時上升三點零八至一〇三六點二七。

在紐約證券交易所一千八百二十一種股票中，升價股有七百一十九種，降價股則有七百六十四種。

全日成交股票達一千七百二十三

零點五至廿六點七五。

包許眼鏡由於最近在一本財務雜誌上受到推薦，上升一點二五至卅一點六二五。

普通汽車收市時上升一點二五至八十二。

紐約証券交易所活躍股票收市時價格

股票名稱	收市價
高富石油	二十六點七五
美國電話	五十一點一二五
撤克遜工業	十四點一二五
美國電力	三十一
里維斯傢俬	二十四
非立斯石油	四十四點一二五
先鋒天然煤氣	二十
占華杜建築木材	三十三點一二五

總統 華盛頓 東城 域多利 國華
天天狂滿 高安培斯出品羅利發行
連滿十天第二週映
"They Call Me Trinity"
老兄甩鬚
影評大讚諧趣生猛老幼咸宜

東城 域多利 國華
哥倫比亞公司榮譽獻：不日獻映 陶德立體拍攝大巨片
影壇鬼才 波蘭斯基 最新傑作
莊芬治。法蘭絲卡安妮 主演
勇將軍當者披靡·殺天子黃袍加身！
BEST PICTURE OF THE YEAR! MACBETH
浴血金鑾殿

樂宮 今天 四場獻映
海底猴猻驚心動魄益智紀錄巨片
十四位潛水英雄！萬小時海底壯遊！七艷彩麗
揭開海洋千古之秘
閻府統請 肉搏魔鬼魚 血戰虎鯊！

刊本報廣告請電話七三零七零八接洽

翡翠 娛樂 荷李活 倫敦 黃金 亞洲 明月
明天獻映
邵氏口碑載道打鬥巨片
龍虎爭風，大動干戈！
雙雄拒盜，醋海翻波
保鏢
HAVE SWORD WILL TRAVEL
李菁 狄龍 姜大衛 張徹導演
無敵莊仁 俠主可風 飛虎目頭 心狠手辣
不宜兒童
SHAWSCOPE

璇宮 金陵 快樂 金門 聯邦 國際 國寶
油蔴地 寶聲 光華 蘭宮 澳門 南灣
下期 盛大 聯映
智勇門門 緊張由頭到尾！
黃色殺手
The yellow killer
白鷹 李湘 李菁 高寶樹 邵峰
七海公司 拳擊槍戰巨片 成功之作

利舞台 最後今明 五場放映
龍門客棧
上官靈鳳·石雋·白鷹 主演

約約 大千 金邊
第11天 今五場 請早
千面諸星：彼得斯拉（風流軍醫俏護士）女主角：祖安美麗 主演
名符其實 一味刮龍 亂咁開刀 大鬧笑話
刮龍醫院
各報影評 大讚好片
歐洲公司笑片
兒童不宜
WHERE DOES IT HURT?

豪華 快樂 金門
下期獻映
聯美公司 緊張刺激 驚險熱鬧 聖誕巨片
充滿動力的巨片！
騎馬！搏牛！駕車！摟人！
癲！狂！飛！美！
銀壇硬漢 占士高賓 最新傑作
硬漢龍虎鬥
熱鬧不同凡響！寸寸鏡頭刺激！
只看癲馬表演 值回票價 聖誕娛樂 闔家歡笑
"THE HONKERS"

安永搬屋公司 港九新界·大小歡迎·日夜恭候 H888368·310981 K736921
立信搬運有限公司 東門搬屋 H-720038·729484 K-627545·622941
永發搬運公司 專門搬屋 K634725·654094 H-448176·444927
福來搬屋公司 香港-710725·702007 九龍-331685·332081 工廠·寫字樓

商業

工商晚報 分類廣告
銷數廣 效力大 收費廉
每段 大字四個 小字卅四 每天元半 上期收費 不折不扣
凡涉及法律性廣告，請携同身份証來本報辦理刊登手續。
治刊處
（一）中區德輔道中利源東街八號地下 電話：二二四五九五·二二二八三
（二）油麻地分行城十八號本報廣告部 電話：七二二三九七·七三二零七八
（三）灣仔軒尼詩道三零零號英京大廈地下三十號生記租務處
（四）旺角荔枝角道廿二號東興大廈地下生記租務處
（五）油麻地上海街三九九號老實公司
（六）九龍城周生生金行（太子道四三三號）
（七）青山道周生生珠寶金行有限公司（青山道三六六號）
（八）油麻地周生生珠寶金行有限公司彌敦分行（彌敦道三八一號）
（九）旺角周生生金行有限公司（上海街六三三至六三五號）
（十）深水埗周生生珠寶金行有限公司（大埔道四十七號）
（十一）佐敦道周生生珠寶金行有限公司（佐敦道七號L）
（十二）紅磡周生生珠寶金行有限公司（蕪湖街九十九號至一零一號）
（十三）荃灣周生生珠寶金行有限公司荃灣分行（青山道）
（十四）元朗周生生珠寶金行有限公司（大馬路一零一號E）

中聯搬運公司 專門搬屋 香港-717922·708973 九龍-333560·333532 旺角-315656·319845
中威搬運公司 專門搬屋 好 電話：H616434·710392·463238
夜遊人招待所 重新設計裝修 月水晶套房超乎 盤善盡美工廠住 家客串新潮來路 舞女保證正式合符 放心瀟灑 旺角亞皆老街 二號近砵蘭街口
南方招待所 特價套房 深水埗黃金戲院橫街 歡迎式樓 一號對面
香港工科學校擴校招生 立案 12月14日開課 九龍旺角彌敦道六〇一號廖創興銀行三樓 K305075 北角渣華道37至39號 H708115 西環大道西501號 H485445 機械 繪圖設計 建築 繪圖計則測量學 廣告設計 室內裝飾設計 無綫電 電腦 數理化 工廠管理 航海 電報 冷氣 工程 電機 工程
英人教師 MR. EDWARD 經驗豐富 個別教授各科英文 及會話 電話H五〇二〇三六〇
打字 香港商科語言書院 必考文試中心 旺角彌敦道607號新興大廈三樓 電858440 旺角彌敦道601號廖創興銀行大廈五樓電859364 保證出入口文件打字 速成 時間任擇
招生
萬勝搬屋公司 電話951013 235835 港九新界 大小歡迎
電視天綫 接造安裝電視天綫 電話H 8921 68 價廉 保證
V.I.P. Sauna 芬蘭浴室 浴後按摩專家服務 新寶大酒店 九龍太子道一四一號（與彌敦道交界處）電話K801042
西德打字機 新舊都有 特價最平 皇后大道東一六二號 協和打字機
七彩公寓 三號 旺角 彌敦道 新裝 冷氣
香港商科語言書院 烈博士主理·即招日夜各新班·電話858440 英文拼音·英婦會話·日文·法文·裁剪全科·GCE 打字·簿記·德文·國語·珠算·出入口文員 電腦打孔班·TOFFL·信扎·中英會計班 旺角彌敦道607號新興大廈三樓（大人公司對面）旺角彌敦道593廖創興銀行大厦5樓電話859364
陳榮 請搵入廚三十年作者 照常旅遊上返課港 電話：702126·711175 欲想出國謀生 九龍北角英皇道145號三樓（民衆大厦）九龍永星里2號2樓辦事處電話856096
香港工科學校 H708115 H485445 K305075 北角渣華道37至39號·西環大道西501號 旺角彌敦道601廖創興銀行 十二月十四日開課 室內設計 廣告設計 裝飾設計
香港工科學校 立案 北角渣華道37至39號·西環大道西501號 旺角彌敦道601廖創興銀行 十二月十四日開課 機械 繪圖模計 公設工程 建築 繪圖計則測量力學
香港工科學校 H708115 H485447 K305075 旺角彌敦道601廖創興銀行 十二月十四日開課 北角渣華道37—39號 西環大道西501號 電機工程 冷氣工程 教署立案
香港工科學校 K305075 H708115 H485447 北角渣華道37—39號 西環大道西501號 旺角彌敦道601廖創興銀行 十二月十四日開課 航海 電報 無綫電 工程 教署立案
黃華湛醫專 歷史悠久·經驗豐多 無痛脫落·永不復發 痔瘺 痔血 內外痔 無痛脫落 即止 不用開刀 永不復發 旺角彌敦道A理髮
善補靈藥 外施 固本培元 強壯堅休 各大藥房 有售 老牌妙藥 知道 不可思議之效
診症時間 上午九時至下午八時 彌敦道 九龍德輔道 三九時
潘柏 老牌中醫民間驗方專著者 綜合民間驗方根治難頑症
痔 新久痔瘺不用開刀 無痛 行中坐臥 女外界 配藥 電話：HK七六八七式四三六壹九七一 九龍彌敦道在時至十一時（倫敦戲院對面）二樓
蟲 專科 黃華東 醫藥 蟲病 下午二時至七時在香港皇后大道中17號二樓（近成衣車站）

娛樂圈

銀河闊步　微思

丁善璽組公司 實踐拍片抱負

丁善璽大約在本月下旬，先他的太太和孩子返回台北。可靠的消息說：小丁返台後，即爲巨人的第二部片開鏡。

這一消息恰可以解開小丁與羅維爭用鄭佩佩之謎，說明了這是敏感人士的臆測而已。鄭佩佩復出拍片，首先拍羅維執導的片，已毫無疑問。

巨人第一部片是文藝片與動作片結合的新嘗試，由丁善璽自任編導，王戎主演兼製片，王羽做監製人。該部巨人創業片即爲「夜女郎」，是丁善璽爲成全十年宿願發奮攝製的作品。

第二部片的戲匭、卡士也都已經決定，名爲「大掃蕩」，由王羽領銜主演，並獲得台北的調查局支持合作。

這是一部中國式的占士邦式奇情寫實動作片，也是丁善璽今後所欲開創的編導上新路。

以從影的歷史而言，丁善璽已有十年影齡，但以任正導演而言，小丁還只有兩年，而兩年來，他編導的作品源源不絕，共拍了廿部，可謂多產。以類型而言，有文藝、拳擊、武俠和奇情片，其中武俠與拳擊片佔了大部份，而最受重視的作品，則爲替中影執導的「落鷹峽」，該片曾得最佳導演獎。

大家對小丁有一個錯覺，認爲他是一位擅長於拳擊和武俠的動作片高手，但小丁自己的傾向則希望自己成爲一個出色的「問題電影」的導演，他說：「電影是反映現實的媒介，現實中是有很多待解決的問題的，所以，電影必須提出編導的意見和對問題的看法來，這才不辜負自己從事電影工作的初衷。」

但過去丁善璽全是替別人拍片，沒有機會施展他的抱負，組成巨人之後，他便決意向這方面發展，無論「夜女郎」也好，「大掃蕩」也好，都是丁善璽實踐抱負之作。

莊芬治不愛奢華愛儲蓄

莊芬治的大名被香港影迷認識，是在「奪命狂兒」放映之後，在這之前，他已演過幾部成本輕之片，如「血腥週日」便是。希治閣拍「奪命狂兒」任用莊芬治做主角，是看中他的氣質。

一流的導演藝高人膽大，可以不必憑藉主角的名字而大收特收。

刻下大名鼎鼎的年青實力派鬼才導演波蘭斯基，也找莊芬治主演古裝片「浴血金鑾殿」。波蘭斯基這名字，在本港一向賣錢，像：「天師捉魔鬼怪嬰」、「天師捉妖」就是了，說來好笑，後者竟然成爲美高梅在本港的萬應靈藥，重映十多次，次次收得。

莊芬治何許人呢？他曾做夜總會保鑣、舞台助理、降傘隊隊員，後來升任表演場所的演員。

此君早年就學已對演戲甚感興趣，任舞台劇助理三個月之後，升任舞台經理，有時並身兼製作及導演，常常率領劇團周遊英倫三島。

莊芬治曾自動加入爲皇家空軍降傘隊隊員，「自從我一位友人被射殺焚燒斃命，屍首失蹤之後，我便決定退出降傘部隊。」莊芬治如此說。

之後，他投身演出電視片集，終於成爲一個明星。

莊芬治是個質樸的人，不好美食，衣著簡單，對於一切奢侈品，只望望然而過，他有儲蓄金錢的强烈慾望，行見不久，莊芬治將是一個財富充足的人。

觀衆要求新臉孔 劉慧玲是新彗星

大家都叫她劉慧玲，劉慧玲是誰？早兩個月，四位台灣女星到香港的邵氏來了，其中一位是劉慧玲。

劉慧玲很文靜，文靜有文靜的好，不文靜有不文靜的好，別的人不文靜，但神氣和風姿都好，劉慧玲不是別的，就是文靜，文靜得很甜。

劉慧玲不高也不矮，我們一見到胡錦，會說，胡錦高，但劉慧玲不矮，我們見到她，沒有那種高矮的感覺，因爲她的甜，把我們全吸引住了，我們就沒想到劉慧玲是高還是矮。

胡錦拍過「大軍閥」，胡錦會演戲，劉慧玲呢？我們還不知道，不過新從台灣來的女星都會演戲，陳萍演何夢華的「毒女」，喬琳演楚原的戲，葛狄華演張徹蔡揚名的「警察」，她們都會演戲，而且她們以前都演過很多戲，劉慧玲呢，她沒拍過戲，第一次上鏡頭，是觀衆要求的新面孔，誰會不會演戲，我們不能預先知道。

最初，我們，胡錦會不會演戲，我們也不知道，但現在，我們都知道。重要的是先要讓她演，我相信她會演。

像前天，「天網」開鏡，攝影棚裡搭了一個大夜總會，人很多，但我還是在衆多的人羣中看見她，穿一件好漂亮的歌衫，我問她：「演歌星？」

「是呀！」她指着身旁的胡錦、劉午琪說：「她也是，還有她也是，我們是『天網』中的三姊妹。」

一架在軌道上的電影攝影機對着她，程剛導演和她談，她很明白地點她的頭，我相信她會演，因爲她本身就是歌星，在台北「今日世界」音樂中心做過歌星，現在，歌星演歌星，多好呀！

開末拉的時候，劉慧玲對着鏡頭很篤定，就像是生活在劇情中，這是一張新面孔，我們已經熟悉很多的面孔，李菁的、何莉莉的、胡錦的、劉午琪的。不久，我們也會熟悉劉慧玲的。

性感蘇珊 泰莉桃黛

對於性感蘇珊這個角色，泰莉桃黛是非常樂意飾演的，所以，當兩年前她接替愛雲芬芝在那片集裡扮演蘇珊一角的時候，她喜歡得不得了。泰莉的喜悅，並非因爲可以當主角，實在她從影四年來，拍過的影片凡二十部，其中至少有六部是獨當一面的，所以，她能在「軟玉溫香抱滿懷」中當主角，絕不感到意外。泰莉的喜悅是能夠扮演那位十八世紀傳奇性的女人——蘇珊。

蘇珊的名字很普通，但在性感蘇珊片集中，蘇珊却是個不平凡的女子，她千嬌百媚，風情萬種，尤其是男士們，提到蘇珊就感到興奮，因此，泰莉桃黛一直希望能有機會扮演這個角色。

五年前，當愛雲芬芝被邀担任第一部蘇珊影片「平分春色」之時，泰莉桃黛對愛雲羨慕不已，但沒想到第二集「軟玉溫香抱滿懷」就由她去担演。泰莉桃黛有一副驕人的性感身裁，重要的是能演和肯脫，先決條件已勝人一籌，所以一般評論認爲她扮演蘇珊，不但一點不遜於愛雲芬芝，且在年齡上比愛雲更爲年青。看過「軟玉溫香抱滿懷」和「活色生香姊妹花」的觀衆，相信一定有這種感覺。泰莉的新作是與「夜夜換新巢」男主角夏路烈尼茲合演的「欲仙欲死滿堂春」。

這也是一部蘇珊片集，但比過去任何一部更要精彩。圖爲蔡尼黑大倩人夏路烈尼茲與布達佩斯蕩女泰莉桃黛，在性感蘇珊片集「欲仙欲死滿堂春」中的扮相。

凱聲東方簽鄭氏 七三年片實力强

每一個新年度來臨，本港戲院業照例有一番新猷，不是院綫變動，便是戲院與片商配搭的轉移。被稱爲旺綫的凱聲、東方綫，由七三年度起在片源的供應上亦有所改變，他們將與「聯美」分手而改簽了近年崛起影業的鄭氏公司。

現在，凱聲、東方綫已透露了他們七三年度的第一部鄭氏代理巨片，是由羅倫蒂斯監製、泰倫斯揚導演、查里士布朗臣主演的「賊殺賊」。這部戲目前仍在美國公映中，捷報傳來，紐約市首三日上映後，票房總收就超過百萬美元，其他美、加各大城市如芝加哥、波士頓、費城、三藩市、多倫多等地數十間戲院，都打破了日收的賣座紀錄，預料在港上映時，必有一番盛況。

據聞該院綫以後上映的鄭氏代理佳片，將有史提夫麥昆與雅麗麥嘉露合演的「亡命大煞星」，保羅紐曼、阿娃嘉娜、安東尼柏堅斯合演的「奪命判官」，阿倫狄龍與嘉芙蓮丹露的「義勇雙雄」，巴巴拉史翠珊的「沙箱之上」，薛尼波達的「溫暖的十二月」等等，源源推出，影迷不愁沒有好片欣賞。

今年「鄭氏」老總鄭家熾曾遍遊歐美考察電影事業，蒐羅適合香港觀衆口味的影片，看看上述開出的「貨單」，他的奔波是大有收穫的。

拍片傳出緋聞 吳思遠叫冤枉

吳思遠拍「餓虎狂龍」時，惹起傳言，說他與片中女主角黎愛蓮特別要好，吳思遠爲此極口呼冤！

他說在拍戲時，他與每一位工作人員都要好，在大家相處融洽中，求取工作進行順利愉快，創造良好成績而已。

吳思遠信誓旦旦，與黎愛蓮絕無「特別要好」，他如此申明，避免他的親密女友棠棠有所誤會也。

記者問吳思遠甚麼時候談婚論嫁，吳思遠說：「過幾年再說好了。」

富國公司動作片王「餓虎狂龍」，是吳思遠與陳星繼「蕩寇灘」又一部威水合作片，由陳星飾演氣吞牛斗的「中國狂龍」，反派巨星倉田保昭演「日本餓虎」，陳惠敏、黎愛蓮、黃元中、解元、麥南、韓國才、郭榮勝等聯合主演，打鬥新奇熾烈驚險，比之「蕩寇灘」又大大跨進一步，也因爲這樣，兩個午夜場及一個早場，爆晒大棚！

富國公司爲此，與院綫主事人緊急會商結果，特別提前於六日在雙綫公映「餓虎狂龍」，計有豪華、皇后、皇都、金陵、永華、文華、快樂、金門、聯邦、國寶、國際、汕巖地、寶聲、麗宮、光華及澳門麗都等十六院。

黎愛蓮在「餓虎狂龍」中的造像。

淺彈輕唱　丹鳳

何莉莉與黃梅調

何莉莉在「江湖行」中，要唱出四段黃梅調。現在加緊練習中。以黃梅調起家的凌波那裏去了？

「小色狼」是否「兒童不宜」？

天才童星麥里斯德，在「小色狼」中，偷窺父母造愛秘密。此片未知是否「兒童不宜」？

聖誕老人，要派銀紙

美一聖誕老人，在向兒童派完禮物時，發覺自己的銀包，已被人扒去。要做一個最受兒童歡迎的聖誕老人，包袱內祇有塞滿銀錢。

放大鏡

張徹多採用聯導

張徹所執導的「叛逆」，一直未有在趕拍，但是開鏡的時間多是下午，原因是陳美齡下午才進片場，與她拍檔的姜大衛，樂得多睡一些時間。

繼此片而後，張徹所拍的是「五虎將」，又會是一部新風格、新內容、新人物的片子。不論是在編、導、演方面，據說都是特別「加料」。

從「刺馬」的拍竣，到「叛逆」的開拍，以至「五虎將」的籌拍，張徹是忙得馬不停蹄。近年來，親自由他所執導的片子並不多，大多是他和一些導演聯合執導的。因爲，只要是有張徹的字樣出現於廣告版，出現於片頭，觀衆就有信心。由「馬永貞」開始，數部聯合導演的片子，賣座成績確是極好。張徹與其他導演所拍片子，據說是半部片酬計算。所以，去年張徹的片子多，但在計酬方面只有一半。唯一好處是：凡是聯合執導的片子，也用不着太傷神。

對於張徹所推出的「四騎士」，張徹認爲此片從娛樂方面看，會比他過去所執導的片子好，他覺得「四騎士」的大衛、狄龍、陳觀泰、王鍾等，演技較過去所演的片子，都有進步。而且，在打鬥片方面的武術設計，由任和劉家良也是落足了心機。陳惠敏已赴丹麥拍片，約莫三個星期後便回港，屆時「春滿丹麥」一片，外景部份，將全部拍完，而轉進了香港的實景拍攝。

開發公司在「黑名單」賣座一百萬元時，便已跟陳惠敏再簽兩部片的片約。同時，甚義氣地說：「如果是羅思找我拍片，片酬多少，沒有所謂，只要是說一聲就可以了。我跟羅馬之間，用不着簽約來束縛的，打武仔最講的更是一個信字。」羅馬昨在台灣歡度快樂生辰，今由台飛日購買攝影機器。當他回港時，除爲已經拍竣的「除害」一片配音，跟着便籌拍「黑人物」。此片的男主角，早已定爲「當紅炸子雞」之陳惠敏。竹玲

金童天旋轉解毒招

今日的國片觀衆，欣賞影片的水準顯然已較昔日大大提高，從過去寶座的動作片來看，觀衆對打鬥的技術要求也高了，一般亂打亂踢的所謂武打片，觀衆對之已不感興趣，相反，祇要某部影片有一場清楚玲瓏的比武，觀衆便有「值回票價」的感覺。

定期聖誕佳節推出的動作片「獅吼」，目前試片招待本港國術界知名人士，據出席觀片的各門各派名師的評論，「新紮小生」金童與名性格演員石堅的那場生死決鬥，兩人在拳腳方面的比試，一招一式清楚可見，這一點除了是石堅與金童在武功上具有眞功夫，所以打來配合得十分精彩，同時，導演能重點突出這一場「戲肉」，運鏡亦能與演員的動作配合，此點功勞實在不容抹煞。

在這場戲裡，金童有一次被石堅用手反鎖，觀衆正焦急金童的手勢將被石堅扭斷，怎料金童隨即用「天旋轉」解招脫身。類似的演出，在「獅吼」中我們可以得到視覺上的滿足，難怪參觀試片的國術界十數位名師，一致稱譽「獅吼」是一部眞正的國術影片了。

七先生　龍公

同人唔同命

醫生改行拍藝術裸照

澳洲醫生加利陶格拉斯，本來是一位出色的醫生，可是他在去年已把診症的聽筒放下來，拿起了一個攝影機，用他替病人處方的自我表達方法，拍出許多藝術裸照，幷贏得研究美女身裁的國際盛譽。

一個美麗的模特兒在澳洲新南威爾斯有的一間佈置陳舊的屋內，排在一張破床上，這地方最不可能是被醫生檢查身體的場所，但是一個醫生在指示着她，怎樣做一個姿勢，給她拍一張照片，這個醫生就是加利，她說她依照指示把牛仔褲脫去，將乳罩扔掉，雖然她的身體實際沒有毛病，但他指示她變換了許多個姿勢，他很小心地拍照片，他對於人體的認識是極爲透徹的，他學過解剖學，可是他拍照片是着重模特兒的曲綫，這個美女是個第一流的攝影模特兒，拍一次照片的報酬是相當高的，卅九歲的加利醫生寧願要照相機放棄他的診病聽筒，他昔日是一個雪梨城的掛牌醫生，兼一間巨大的藥物公司的臨床研究處主任，他煞車把那個模特兒帶到郊外去拍照的，他有個舊的念頭，他過去是從小市鎮出來的。他爲了要做研究工作，要把診症的工作棄掉，後來拿了照相機，到現在打算把醫藥公司的研究職位也不要了。

做一位業餘攝影家，因此拍的女人曲線照片，水準能達到參加世界性的業餘展覽會，他的照片常被澳洲攝影學會接受，并且在東南亞及墨西哥與加拿大展出。他說：「我十二年前開始拍風景照片，不過是好玩而已，到了近年，才把主要的興趣放在人體上。」

加利醫生認爲拍人體曲綫的照片，是一項重大的挑戰，不是隨便可以發揮藝術能力的，在照片必須可以作自我表達，有了這個機會才能逐漸拍到好的照片。

加利醫生除了拍女人裸照，甚至執筆寫文章，在不少攝影雜誌及刋物中登出來，若干紙皮面的書籍的封面裸照，是由他設計拍的裸女製成的，在這方面他獲的報酬不少。

不少報紙也用他拍的裸體藝術照片，他對於這一方面並不是爲了賺錢的，祇是希望增加自己的聲譽與令自己滿足，據加利醫生的經驗說，一個業餘的攝影家，如果要達到自己的作品可在重要的展覽會中接受，及陳列出來，是一件相當困難的事，他認爲：「要獲得一個獎品，更是難如登上青天」。他曾獲得一個「太陽盾」攝影獎，是墨爾砵的國際攝影展覽會，其中一項有榮譽的獎，他又是國際攝影聯會會員，這個國體是主宰了歐洲攝影界的，這個會員資格頗不容易，因爲要有廣泛的背景才能被接納爲會員的。

新鮮

作爲一個醫生，對於女人的肉體不是一件奇異的東西，也許對於女人的身體太熟悉了，是他攝影人體成功的要素，他對於一個最靚的女人脫得一絲不掛，也僅是學得不過如此罷了。他與妻子最近加入雪梨的一間天體會，是非常熱心的天體主義者。

他說：「我們沒有加入天體會，因爲以前我們可以在遙遠的海灘裸浴，在沙灘一絲不掛曬太陽，不過現在的海灘人太多人，加入一個裸體會，不會使偶然在沙灘上碰到不習慣裸體的人難爲情。」起初他們對天體會

他的其中一項主要困難是物色良好的模特兒，因爲職業模特兒的取價很昂，不是業餘攝影家可以負担得起的，他有時洽商到一些女朋友，或其他認爲有商量的女人，他的把握是自己的一張醫生名片，不過，他告訴她們，他是業餘攝影家。

一般來說：舞蹈家是最好的模特兒，向夜總會或劇場的女藝員接觸，常有意想不到的收獲，通常這些女人的姿勢都很優美，但是他需要的女人，不是性感，臉蛋要美麗，身裁不能過份局部誇大。

有些他拍過的裸體照，經過短期間後，赤條條，根本不把面對着的曲綫美好的裸女當作一回事，在他拍藝術裸照中，他極力避免採取日曆女郎式或剪貼女郎式的作品，一定有些好的背景。

陰陽鏡

性的自由

的。

問：是不是環境變遷傷害人類的感官所致的？

答：這一類的反應，在年青的一羣中尤爲明顯，性對他們來說，簡單毫不重要，不論任何方式的性愛，他們都嘗試過，也不過如此，反不比吸大麻更刺激。

問：你認爲性煩惱會否是婚姻破裂的因素呢？

答：這是毫無疑問的，離婚率增加速度，目前已到令人吃驚的地步，我認爲主要的原因仍在男女之間已沒有吸引力，任何一方面如果在性生活方面不安時，很容易以另一方式來代替。

問：你的意思是指婚姻和社會上任何事物一樣，逐漸被時間所淘汰，這樣說來，人類的前途豈不堪虞？

答：我也認爲將來的世界是這樣子。

問：爲了要解決男女間的危機，有沒有現成的方法呢？如果一對男女向你請教這問題時，你將會怎樣做？

答：很簡單，我會勸他們離開美國本土，到夏威的火魯奴奴去，藉那兒熱情奔放的作風來「醫治」他們，而事實上，很多對男女的關係已逐漸改善過來。

問：退一步來說，如果有問題的夫婦沒有能力往火魯奴奴，那又怎麼辦呢？(二)

萬花筒

救火課程緊張刺激

演習中最難的是「高油管架」，最可怕是「壓力洞」。油管架演習中，消防員先要把熾烈的火燄噴熄壓低，使穿了石棉防火衣，戴着頭盔的執水龍頭的人們，能爬上被火燒彎了的鐵梯，把油管關住。這種演習有一流教導員指導，從他們下班後的疲乏中可以想見得到那天的辛苦。

至於「壓力洞」，一提到它的名字，有經驗的人臉色都變了。那是從四方八面來的火，教導主任說：「這火會從你頂上來，從你兩邊來，從你脚下冒上來。你一定要好好運用水龍頭。萬一受不住，趕快通知教導員。」

星期三晚上，消防員和城中居民聚集在平原上，看消防設備公司的特別表演。先引起大火，再用各種化學劑把火撲滅。自動噴火機器人奇妙地展開步伐，一加命的泡沫精從巨型泡沫機中出來，可以變成一千加命泡沫，把火壓滅。星期四下午，講課和演習完畢後，在拉瑪達飯店舉行宴會。到星期五中午，計算一下，所得經驗眞不少，學生們上課十六小時，演習十六小時。兩人被灼傷，一個是肩上，一個是脚上，設備不合用。幾次放了火設法撲滅，得把另組人員找來幫忙。教導員說：「很好！這正好說明火性難料。」演習教導員比學員還要辛苦，他們三十二小時在演習場上。他們之間互相交換經驗，也是一種收穫。

至於學員們所學到的事物，不可勝數，他們遇到各種火警，知道如何應付。教導員李卸斯說：「我們可以放映救火電影。電影中看到怎樣關油管，可是眞正遇到起火時，消防員的反應就沒法預料。在這裡，他們有了親身經驗。萬一發生火警，他們知道怎樣對付。」

有位受訓的消防員談到他工廠中臨上貼着這樣一張標語：「遇到火警，就像下班一樣。」他說：「我初見到這句話時覺得它有趣，現在就想回去把它撕下來。」(完)

大世界

義大利的旅遊事業

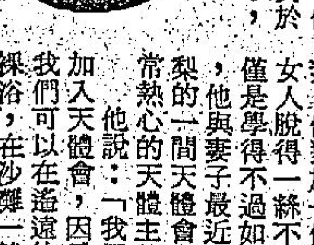

根據一九七〇年世界各國的旅遊業統計，義大利是僅次於美國的世界第二大觀光國，義大利雖然在這方面成功已整整廿年多，但負責發展旅遊的部門對此仍未自滿。

前年義大利從全球吸引了三千三百萬觀光客，專家們並預言到了一九八〇年，這個數字將增加至四千五百人，同時專家們又估計觀光事業目前在義國的市場價值約爲六十億至八十億美元，而每年由此賺取外滙十六億美元，是彌補義國財政逆差的最大一筆收入。

義國的旅館酒店的房間數目自一九五五年至今已增加一倍，浴缸增加了四倍，目前共有一百卅萬多個住房亦間接爲一百萬義大利人提供了不少就業機會。

不過在過去廿年來，義國旅遊業雖一直處於好景，但大部份業務却只限於很小的地方，諸如羅馬威尼斯等地是美國遊客最感興趣的地方，德國遊客則大多只喜歡往雷米尼附近的亞德利亞海濱渡假，主要的原因，是那裡食和住都較便宜，然而有識之士認爲要義大利更進一步去發展，必須由政府資助開闢更多的旅遊勝地，以吸引更多的各國遊客，而不致因地方範圍狹小，而失却他們遊歷的興趣。

許多國家以「陽光，寧靜及廉價」作爲招徠遊客的條件，而義大利全國海岸綫長達五千哩，陽光氣候都適宜度假，說到寧靜方面，義大利不少城市都會供給遊客此種感覺，而在價廉方面義大利亦會比法國及美國等地來得相宜。故人們相信在今後的十年間，義大利仍然是一個有着長遠發展的旅遊勝地，而唯一的條件只是在乎政府能銳意發展與否。

要觀衆作狀的歌劇

今年在德國巴登夫所舉行的李察威納節以一極有爭論性的節目來開場，東柏林喜劇導演哥斯莊得烈(圖左)在貢獻了他的第一齣喜劇「陳福士」時，受到廣大的來自世界各國的觀衆的不同的反應，他要求觀衆隨他作各種的姿態，亦即要觀衆參加作狀，受到了一部份觀衆的反對。

但有一些觀衆看了演出者的種種表情也隨着作各種的表情。其他一些人則認爲這套劇的演出是一種不能被接受的政治論爭或者認爲內容過於簡單，哥斯莊得烈本身對此不表同意，他說他編導這套戲是以諷論戲，並沒有考慮要達到什麼政治目標。無論如何在此戲中兩個歌唱者都受到了廣大觀衆的歡迎。

奇聞共賞

波昂街頭生活

波昂的市場廣場和他具有歷史性的市政大廈接近，加上附近的街道聯合起來形成了行人的天堂，而使人有一種通衢林蔭大道的感覺。在那一地區裡設有許多不能停車的牌示，此外在那邊的上下貨時間也有了嚴格的規定，因此，除了實施不要不能讓任何車輛進去，初時雖然是有點不大習慣，但現在大家習慣成了自然，即使是在那邊的商店老闆也不反對把這個地區闢爲行人區了。而事實上，在目前這種情形之下他們反而做了更多的生意呢？在其他城市可能遭遇到的困難有波昂却似乎一點也不成問題。在無汽車通行地區，雖然沒有汽車出現，但仍然非常的熱鬧。大學在城市中心，在那邊是永遠有足够的椅子，給行人走得疲倦了，休息坐歇。此外，還有許多娛樂節目的表演，在那漫長的夏天，一切一切都肯定地使那個地區充滿節目。

波昂的夏天是愉快的夏天，五月到十月間每個週末來說有人要燃放烟花。街頭戲也永遠不會寂寞，唱片店、歌舞院、芭蕾舞學院、舞廳和酒吧比比皆是，這一切不僅吸引了當地的居民，也爲旅遊的客人帶來更大的歡樂。

「波昂夏天」是迷人的，特別是有了行人地區，不受汽車困擾的情況下，德人將會更加享受街頭的生活，他們的夏天的假期，是必然更爲美滿與快樂的。

送灶神

「飛卿，你甚麼時候回到城內的？」她在對面坐下問。

「我？」他舒了一口氣：「回到寓所，看了你的詩，立刻出門，人們以爲我奉到了皇帝的詔命！」

這回答使魚蕙蘭喜歡，些些的侷促，就此消散了，她淸和地說：

「你來得正好，爲我主持送灶！」

他摸摸鬚，點點頭，似有所思，終於笑了起來，隨說：

「那很有趣，我除了小時候看大人送灶神外，自己可不曾主持過一個儀式，今天要開張！蕙蘭，皇帝不差餓兵，要我主持送灶神大典，要有好酒好食招待！」

「我想，今夜總不會給你吃殘羹冷飯的吧！」她徐徐起身，命婢女準備晚餐。

此時，溫庭筠又誦讀着她那一首多夜詩，正經地說：

「蕙蘭，你的詩格很奇——『盛衰空見本來心』一句，蒼勁深沉，但是，這中間却充滿了禪機玄妙！」

「也許，我將來會做尼姑！」她信口說。

「我反對！做尼姑不如做道士，一個女人，把頭髮剃掉了，實在太沒有意思！」

「那末，我將來去做女道士好了——到咸宜觀，大約，咸宜觀總會收容我這樣的女人！」她雖有感慨，因爲，她是平康里出身的女人，一般道觀，不願收容的，而咸宜觀，却不理這些，祇要是有錢的女人，通常來者不拒。

溫庭筠雙手齊搖，阻止她往下說。

「大節日，我不該說這些，是嗎？」她輕佻地接口：「我不忌諱，同頭，我把灶神請來和我們同飯！」

「哦，這是好主意，別開生面的祭灶，我贊成的！」他說：端詳着魚蕙蘭，再問：「紙馬之類，都齊備了？」

「一切都齊備，連轎子在內。」

這樣，放誕的男詩人，放誕的女詩人，在晚飯席上空出一個座位，安置了灶神的神位，他們飲酒，他們食肉，溫庭筠還吟了一首古楚國的謝神詩。

冷落的旅邸節日，因爲溫庭筠來到而熱鬧了。蕙蘭在飲了幾杯酒之後，興緻極好，一日的愁悵憂鬱都消散了，她爲今宵而樂。

於是，他們兩人合作，焚轎，送灶神上天。

他們在這一組壁的小庭院中焚化轎馬之後，溫庭筠把酒澆在地上，向昇起的煙火說：

「灶神請了，我無所求，請閣下爲魚娘上覆天廷，得一個如意郎君，可不要如我那樣醜，也不可如我那樣猖狂！」

(一〇四)

道心　諸葛博著

旅昬令

諸葛青雲著　除青插圖

二十四：變生肘腋

完全低估了方仁傑的身手與潛修四象九龍杯秘笈出關之後武功增高的威力，才落得這般死傷纍纍，全年覆滅的下場。

試想想，方仁傑目前已是武林之中絕頂高手，這一點，因爲沒有經過實戰，連他自己都感到有點意外的驚喜。

何況，在這場拚鬥之中，方仁傑又自凝聚十成功力應戰，更何況他早已存心要殺敵示威，以收先聲奪人之效。

因此，儘管公孫煜等五人俱爲當代武林之中的頂尖高手，但在方仁傑雷霆萬鈞的威勢之下，却是連防衛反應的機會都來不及，就造成一死四傷的結果。

古文英等三人，早先爲了躲避公孫煜的毒鏢，無不嚇出渾身冷汗，此時危機解除，隨卽齊聲發出春雷也似的歡呼。

此時，方仁傑冷笑着，緩步走向公孫煜躺身之處沉聲道：

「公孫老賊！你作惡多端，小爺本當送你上路，因看小娟面子，暫時饒你一命……」

公孫煜勉強坐前了身子，如困獸般狂吼道：

「小王八羔子！你乾脆殺了我吧！老子不吃你這一套！」

這一着，眞是大出方仁傑意料之外，他又急又氣之下，突然揚手凌空連點，制住了對方三處大穴，一面抑壓低嗓音警告道：

「你再鬼叫，小爺馬上要你好看！」

公孫煜顫聲問道：

「你……你……意欲何爲？」

方仁傑冷然接口道：

「告訴我！各門派人質據說已不在接駕之上，目前到底囚禁在哪兒？」

公孫煜恨恨地道：「不知道！」

方仁傑目中精光連閃，怒聲道：

「你敢再說一句不知道！」

公孫煜好像是豁上了：

「不知道就是不知道！要殺要剮隨你的便，老子早就不想活了。」

方仁傑冷笑一聲道：

「老賊！不給你吃點苦頭，我知道你是不會說實話的，像你這種人面獸心的東西，是不見棺材不流淚，先割下你的鼻子，看你說不說！」

話落手起，寒芒閃處，一柄鋒利無比的匕首，朝公孫煜的鷹鉤鼻削去。

就在千鈞一髮之際，遠處突然傳來一聲嬌叱道：

「住手！」

那聲音對方仁傑來說，實在太熟悉了，不但是方仁傑，連古文英等三人都耳熟能詳，那正是方仁傑朝思暮想的心上人倪小娟的聲音。

人客多；質素變低

撈女

由呢件事，重睇出我呢個人嘅缺點，唔止衝勁，而且有主意添。

而家俾肥古一輪咀頭，又點到我陀陀擰，都唔知邊個啱。

既然肥古話過兩日嚟搵我，一齊去睇新寫字樓，有乜事到時至講。呢幾日認眞唔得閒，啲客越嚟越多。生意自然好咗，但係我好眼利，睇睇吓發覺佢哋後尾跟上嚟嘅人，「質素」差咗啲。大概而家上嚟嘅人，濶佬都唔少，但係嗰啲乜SIR物SIR就冇啲。我傾開偈嘅時候，同阿寶姐提過呢個問題。阿寶姐話：「唔出奇吖，俗語話齊：一山不能藏二虎吖嘛。除咗皇家御准賽馬會呢啲場合就唔同，好似我哋呢啲，喺佢哋眼光裡便，祇係『飛仔』嘅架步，點會咁多人嘅度浮頭。」

阿寶姐嘅分析有道理，我個心至安樂啲。不過大粒佬嚟少咗我哋有好處，就係可以放胆落刀斬佢哋。尤其係嗰啲新發財，以爲嚟呢度玩，個個地位都高啲，講到錢，自然有計較，乃孜娘佢哋就猪籠入水，認眞和味。有時睇到我呢個「事頭婆」都眼紅。

(一〇〇九)

這一回：傳奇人物

千里眼　相生

老林也覺得事有蹊蹺，忙對她說：「時間不早，你同去睡覺吧。」

玉貞媚了他一眼，說道：「今晚我不同去了，就在這兒睡覺。來呀！」

老林冷不提防玉貞有此一着，嚇得連話也不會說，但，玉貞也不理他怎樣，強要和他上床睡覺。

老林人急智生，暗暗按了個叫人鈴，把那個老佣人叫了入來，玉貞就不能不放開他了。

事後，老林還對她責以大義，問她爲何要如此？

玉貞哭道：「誰叫你老是不要和我結婚呢？人家說你是不能人道的男人，這究竟是眞的嗎？」

老林氣得面色青了，說道：「你也相信那些語言嗎？分明是故意中傷我！我不急於和你結婚，只是迷信相士的話，說我等四十歲過後結婚才不會剋妻，這都是爲你好吧了。」

玉貞聽了等了半晌，說道：「你今年已是卅九歲了，豈不是還有一年？」

「是呀，」老林說道：「你還急甚麼呢？」

玉貞給他說得無詞以對了，只好垂下頭來，不發一語。當玉貞把經過向小陳說了之後，小陳還是心有不服，認爲這只是老林的拖延手法，一定要另出計謀，揭發了他的眞相。

小陳想了幾天，又給他想出一個辦法，便教唆玉貞依計到林家去做功夫。

那晚，老林從外面回來，就聽到那個老佣人在哭，問她爲何如此？她便大叫作孽，說外面有人說她和老林是攪上關係，所以，老林一直都不肯和玉貞結婚，原因就是爲了她。

老佣人哭道：「你說冤枉不冤枉？我守了十多年寡，可不能讓別人這樣誣毀我的？」老林也氣得跳起來，說道：「眞是豈有此理，其實，你也是太傻，自己沒有做過這種事，人家說甚麼，就聽而不聞好了。」可是，老佣人仍然在埋怨，還說那是老林自己放出去的謠言，老林大怒，媽的一聲，說道：「我老林根本就廢了多年武功，怎會攪上了你呢？」這句話說了，玉貞便從房裏走出來，大罵老林騙了她的青春不已，小陳計已得逞，也把事情傳了開去。

㊂・這一回完・

守望相助，社會活動

老骾

佢地個班人，果然九點幾方才返來，我笑而問佢地曰：「你地打咗幾多圈？」佢地否認，只話傾計而已。我亦無謂同佢地辯駁，佢地必定開始打牌。

雜差房突然多咗六七個人，熱鬧非凡，兩條友卽刻擺開個棋盤捉棋，而我則拉住長頸馬傾計。長頸馬兩年之前娶咗一個做護士者爲老婆，現在佢個老婆所搵之一份人工，重多過佢。但最初結婚之時，老婆因爲剛啱畢業，而新畢業生編排當夜更特別多。好多護士均怕當夜更，新畢業生，則無從避免。現在佢個老婆已經做咗三年，排夜更之時間少。

我記得先兩年我亦剛巧同長頸馬守油麻地，個一年佢結婚請我地班伙記飲。我講笑問佢曰：「你個老婆做護士，當夜更時如何？」佢笑曰：「只好攬被而眠矣。」

我笑曰：「攬住張被當老婆？你怕唔怕鑒汚糟張被。」我同佢講笑之時，唔知道佢個老婆，企在我後面。長頸馬已經向我打一個眼色，但係我只顧住講笑挖苦佢，而冇理佢之眼色。

幸而佢所娶之老婆甚爲開明，到底係做護士，乜野都見過，乜野都知道，唔同的千金小姐，雖然乜都知道，依然詐諦，倘若聽見我同佢個老公講的咁嘢，憎我一世都會有可能。

因爲我早已認識長頸馬，大家係舊伙記，所以傾起計上來，大家比較熟落。我向長頸馬曰：「聽講最近政府批准以前由大陸來香港之護士，准佢地登記，有此咁否？」

佢曰：「我個老婆亦同我提及此事，做護士之女仔，越來越少，因此政府亦不能不正視一個問題。不過所謂准，亦並非阿貓阿狗，或者『赤脚』護士，均可獲登記。我聽聞政府手上有一張大陸以前各醫院及訓練護士學校之名單，必須要符合標準者，方可獲批准登記。」

我曰：「正如暫准教員一樣而已。」

長頸馬曰：「然。政府不只新開醫院，請唔到護士及醫生，卽現在之醫院，亦唔夠人用。物以稀爲貴，因此以前大陸來之護士，頗然發達，可出生天，以正其名矣。」

我曰：「卽係正規警察咁嘛，只好攝輔警補到够。」

然而長頸馬都表示佢同意我之意見，但曰：「輔警則稍有不同，因爲輔警之組織，乃係一種『社會工作』。政府必須要大家對於保護街坊鄰里之安全，免受刧匪之威脅，感到興趣，感到此乃大家之共同責任，方能減少罪案之發生。只係靠警察而將守望相助，可以話不易成功者。」

(一〇四六)

七、衣袖間有幾點血漬

劇院冤魂

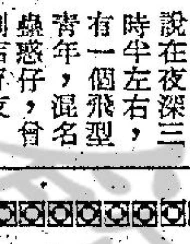

朱探長繼續說：「如果能夠找出偷去陶寶珠手袋裡那根門匙的人，破案自然十分容易了。」

周探員邊聽邊點頭認可，他持着入門處說：「朱探長。現在趙探員來得正好，可否讓我們先分頭向鄰人查詢一番，然後再作結論好嗎？」

朱探長說：「那是最好不過，現在就去！」

×　×　×

周徐兩探員去後，朱探長仍與黃金劇院經理范超常欵欵細談。約一小時後，周徐兩探員已從外面歸來。

「可有什麼發現嗎？」朱探長急問。

「此行不久，就有所收穫，其湊巧之至。」周探員說。

「有時是要靠幸運的，」朱探長微笑着說。

徐探員接着說：「距離居安街不遠的那間飯店老闆，說在夜深三時半左右，有一個飛型青年，混名蟲惑仔，曾到店宵夜。計算那個時間，正是爸可夫被害半小時後。」徐探員強調說：「那個混名蟲惑仔的青年，可能是本案唯一的嫌疑人。」

「可有什麼事實根據嗎？」朱探長問。

「我是把爸可夫遇害事，對老闆便認爲那個青年不無可疑。」

「飯店老闆的說話，你認爲可靠嗎？」

「據老闆說，蟲惑仔吃炒粉時，有一個年紀約六十歲的老婦人，走近他身旁，在他耳邊低聲說了一些話。那個蟲惑仔就立卽結賬離去，這不是大有可疑嗎？」

「就因爲這樣，老闆才對他懷疑起來？」

「老闆又說：蟲惑仔神色慌張，入店後，已張皇四望，吃粉時，也目光四射。而且，他穿的那件柳條紋的恤衫袖間，有幾點像角子大的污漬，可能是血漬。所以，老闆更疑心他曾幹了壞事，才到他的飯店作爲躲避。」

「如果眞的是這樣，那個青年的行動，不無可疑了。」朱探長說。

拚死反撲

新派武俠小說　龍吟虎嘯錄　司馬空

岩虎見手上流血，有似受傷的老虎。本來高手過招，這皮毛損傷，根本不是一回事，但是岩虎現在所受的創傷，不在他的皮肉，而是他的內心。他在衆目睽睽之下，竟然「禮花」，這塊臉皮，教他向那裡放？

他就在這個時候，突然拚死將兩掌用「排山倒海」的煞手，猛地推出，用兩敗俱傷的招數，以圖挽救他的面子。

屠龍做夢也沒想到他會豁出性命，在這種情形下，屠龍如早有思想準備，岩虎這一反撲，祇怕兩隻手的手骨，非要折斷不可。

關鍵在他沒想到對方會有此一收。所以，在眼前驟見一股影子撲面而來，祇有來個「天王托塔」的招式，身子微蹲，兩掌向上一托，要將岩虎來手「一托」出去。

那知道岩虎既見捨命反攻，已經將全身功力，凝聚在兩掌之上，近距離發掌，又是空手道煞手之下，屠龍雖用一托化解，兩掌虎口，也給震得酸麻，爆裂出血！

(二六四)

塞翁失馬焉知禍福

通天跑街

原來前面的十四小巴突見有人揮手召車，立卽施行一個「緊急刹車」，他爲貪圖急做一個乘客的生意，我却猝不防範，迎頭猛撞上去，後面的另一輛十四小巴正疾行趕食，來不及刹車，常堂做了「兜篤將軍」，這樣前後夾攻，頓時把我的老爺車推毀得像一堆鐵。

隨着，不久警車鳴鳴聲駕到，差人量地，劃線，問話等等，跟着上差館落案，出口供等等一番，例行公事手續，足足攪了好半天。我的「小甲蟲」殘骸自然僱召工程車，拖去「露天殮房」，聽候發落，我想這次意外，大抵就是我的「汽車階級夢」，回醒的時候，「小甲蟲」也是壽終正寢的下場結局了。

不料，被我認爲掘笨的溫賓，知悉我的汽車遭受意外損壞時，却連忙找我撫慰，並願鼎力助我修復「小甲蟲」，他說：「這輛舊車的車價，已包括了購買全保，是由我經手的，以前你零星修理，每次修理費不超過五百元，保險公司規定不負責任，現在因交通事故遭受巨大損壞，正是一個可遇不可求的大機會，那間保險公司與我是關係悠深，我打個招呼，會特別處理，那末你的舊車絕境逢生，乘機來一個大翻身，徹底修理哩。」

我說溫賓是老實人，一些不假，雖然介紹我買舊車，可能賺些回佣，但這是經商之道，無可厚非，況且溫賓對那舊車的來龍去脈，與我一樣不明底蘊的，在這次車禍中，溫賓卽表現其助人的美德，因爲他熟悉保險賠償的一切手續，人面又够，而且自願親力親爲，代我辦妥修理賠償工作，結果「小甲蟲」由我交予上海老細的車房，作一次詳盡的修理，全部費用是二千五百元，由我自掏腰包負担五百元保險底價外，餘數均由保險公司逕付車行。

「塞翁失馬，焉知禍福」，我因撞車，本打定輸數，抱定全部犧牲主意，誰料由溫賓揷手料理，「小甲蟲」反而治愈一切暗病宿疾，正常地爲我駕駛，車內要張洋傘遮雨的笑柄，同時也告終止。所以，今年汽車續保期滿，我意請溫賓代辦，以示謝意，不料在他的「一樓公司」裏，結識了他的姪女溫珍妮。

(一〇一)

人有相似物有相同

瀝血鳳凰

王天朗低頭一看，無意識地彎下身軀伸手拾起那柄小銀匙，就在這時，一張照片從他恤衫的口袋中掉到地上。

「你掉了東西，」李妲妮說着，也俯身將這幅照片拿到手中，好奇地瞧了一眼。

「這是……」李妲妮看到這幅一雙青年男女的合照，男的認得是王天朗，而他身旁這個美麗女伴，她看了又看，簡直是有點出神的樣子。

王天朗認得那張照片，那正是今天下午在寫字間消理抽屜時，在裡邊檢出來他和麗萍以前的合照，想不到現在說到她的故事，恰巧也讓人家看到她的照片。

但李妲妮那副奇異的表情，也叫人感到錯愕！正當各人用詫異的眼色望着李妲妮時，她却仍然目不轉睛地看着那幅照片，口中喃喃地說：「這樣美麗的女孩子，爲甚麼我覺得有點面善？」

「怎會？」王天朗也忍不住輕輕一笑，「你沒有理由會見過她！」

方原鳳接過了照片，朱景眞也挨過頭來瞧着，還是朱景眞眼利，他很快就看出李妲妮感到面善的原因。

「那就奇了！」朱景眞直嚷着，「她是那麼似……。」

「似誰？」朱妲妮釘着問，「我就是覺得好像似誰，但一時又說不出來！」

「那就是麗霞，」朱景眞說，「霓虹天舞廳裏最紅的小姐，你們忘記了嗎？我們昨晚也落單滋她上檯，等了許久才見她婀娜前來，不言不笑，一副涯岸自高的樣子，才坐了不久，便一聲道謝嫋嫋地走了。」

「對了，對了，」李妲妮立卽叫道：「難怪我一看就說面熟，原來我的眼睛也够銳利的，你說像不像？」

方原鳳剛拿過照片看時，王天朗就隨手把照片收回來，之勁地說道：「算了，不要拿我來開玩笑了！」

「不，」李妲妮却一本正經地說，「但那是眞正的相似，雖然這張照片有點模糊，但我仍能够認出來。」

「你這樣說未免多餘！」王天朗幾乎有點氣惱，「我在鄉下裡的愛人，怎會是大舞廳裏的紅小姐！」

「我們沒有說是同一個人，」朱景眞也接口說，「但說實在話，有七八分以上的相似却是眞的。」

(六)

京滬喋血

鐵嶺遺民

第二回：輕擧焚名城　小忿失大節　佞臣嫁禍　烈士喪名

長沙城內這場火，把整個城燒光，火頭起自市中心八角亭，東邊的小吳門，西邊的大小西門，坡子街，南門口，南正街，城北的湘春門，中山路，四十九標、火車站，中心路，中正路，學宮街，黃興路等，到處是火頭，全城變成一片火海，整整燒了一夜，所有精華地區完全燒光。因爲火是張主席下令放的，救火會自然不能出頭救火，老百姓沒有救火的器具，想救也無從，祇有瞪着眼看着它燒，一直把所有燃火物燒光，不能再燒下去，火勢始停。

共計燒了一日一夜，到天明全城變成一片焦土，祇有北門的荷花池、南門的天鵝渡還剩少數房屋，在秋風中戰慄。

大火熄了之後，張治中見日軍還未到，既詫異又焦急，派人一打聽原來日軍前鋒祇到新牆河，張治中此時如同掉進了冰窖裏，從頭到脚沒有一絲暖意，想到韓復榘，想到李服膺，想到檀自新，這批人闖的禍都沒有自己大，結果是全部明正典刑，自己這次逃生的機會可能是眞不大了。關上房門靜靜思考了兩個鐘頭，忽然想起一個辦法，拍案而起，派人把鄧悌、文仲孚、徐崑三人找來。

這三個人到了天明聽說日軍到新牆河，也頓時魂不附體，文仲孚先去找鄧悌，說道：「總司令，這次我們死定了，我昨晚堅持要向張文白要一個手令，是你不肯，現在怎麼辦！」

鄧悌說道：「怕甚麼？他還能不認賬？」

文仲孚說道：「他一定不認賬。」

正說着徐崑來了，看見兩人就搖頭，說道：「這一次我們給張治中害死了，他怎麼把新牆河當成了新河。」

鄧悌說道：「現在不談昨晚的事，先研究我們如何自處。」

徐崑說道：「我想自殺。」

鄧悌說道：「你怎麼會這樣想。」

徐崑說道：「我無論怎樣想，也沒有一點活路了，張治中不認賬，我們固然必死，就算張治中認賬，我們也要與他同死，所以我來同兩位商量一下，不如早日自了。」

鄧悌說道：「你們不要太悲觀，事情也許不會壞到那個程度，委員長不會輕易殺張文白的。」

文仲孚說道：「委員長不會殺張文白，當然也不會殺你，要殺祇有殺我們了。」

鄧悌說道：「不要亂說，委員長作事最是大公無私，不會因親人而放縱，實在說，愈是關係深可能愈麻煩，我說委員長不會殺張文白，是念他過去的勞績。」

文仲孚說道：「依你說應該怎麼辦呢？」

鄧悌說道：「照我的意見不能同張文白鬧翻，我們祇有跟他團結一起，才有生路，否則他一翻臉不認賬，我們就是死路一條了。」

三人正說着，張治中派人來請，三人到了城外張治中臨時辦公處所，祇見張治中背着手來回走，顯然心事很重。

(一〇八)

工商晚報　日　晚
銷量最宏大
柯式印刷精美　登廣告收效大

台灣物產價廉物美
請到尖沙咀東英大廈、灣仔莊士敦道東生大廈、北角英皇道、旺角荔枝角道台灣民生物產有限公司參觀選購

刊登本報廣告請電話七三零七零八洽

聯邦·皇后·文華·皇都·東城·域多利·國華·京華·新聲·樂聲·麗聲·東方·凱聲

港九影院聯合廣告

今天五場　七彩武術打鬥片　餓虎狂龍　陳星　倉田保昭　陳惠敏　主演！　明早七七七場　猛獸縱色　下期：黃色殺手

滿！今天三院五場　富國公司傾力製作拳擊片　餓虎狂龍　中國狂龍陳星　日本餓虎倉田保昭　初度碰頭拚命主演　紅綠成報猛讚·明報三粒星　文華今午夜場：財色女煞星

氣勢如虹今天五場　三番鬼拳腳路來　李！無！眞水閉全賞宜欣　影認威巴最家　泰倫斯希路·畢史賓沙合演　老虎甩鬚　中國武術片出現一新觀眾眼界！　城多利明早十點半：女拳師

今天五場獻映　哥倫比亞寶座二百萬巨贊巨片　奧瑪莎里夫　尚保羅貝多　羅拔蘭　羅拔賀　聯合主演　大賊　全部動作·橋段曲折　今十點午場京華新聲　晚一半夜映

狂滿第二週映　狄龍國際公司色情陰謀奇情巨片　麥里斯德·碧烈愛蘭合演　小色狼　有胆有色·不宜兒童　今十點午場樂聲：鐵殺王麗賭搶記　晚一半夜映

絕早滿場　加開十二點半倫亞比哥王片　兩點半　五點四　七點半　九點八　李馬榮　畢蘭加　士打　歌狄亞娜　積·皮連斯　羅拔·恩　羅富·巴　林美　特藝七彩　四虎將　THE PROFESSIONALS　觀銀幕！　戰鬥片王，百看不厭！

新華·百樂·海運·明珠·豪華·快樂·金門·華盛頓·總統·紐約·大華·金冠·樂宮·京都

最後兩天仍然五場　環球出品新藝綜合國際公司發行　彼得古城　李察　碧烈愛蘭　主演　西洋聊齋　後天狄尼斯出品利行發　睡公主　新華今晚午夜場：騙術奇談

最後五場　加開十二點半　教父火併大煞星！　明天五場　血斧狂娃　今午夜場海運：一九一七東京十點　夜晚：虎龍門　明珠：狂明孩！詩

狂滿三天今院五場　富國公司傾力製作最威水拳擊片　餓虎狂龍　中國狂龍陳星　日本餓虎倉田保昭　初度碰頭拚命主演　紅綠成報猛讚大報明報三粒星　今夜午夜場豪華：敵諜蠍谷　快樂：虎歸山

越映旺今天五場　娛樂性　老幼咸宜　中國武術招式　西片首次出現　泰倫斯希路·畢史賓沙合演　老虎甩鬚　電影史上創新動作　華盛頓今午夜場：北冰洋艇戰

今天五場請早！　歐洲公司七彩笑片·兒童不宜　烏龍醫院　大興論讚　金冠明天早場：麒麟寨

今天四場　海底驚心動魄奇智片　海底一萬小時　艷麗七彩　揭開海底千古神秘之謎　請統府聞
最後五場　鐵金剛勇戰魔鬼黨　明天獻映　鐵金剛勇破雪山堡

油麻地 K849612　今天五場　富國公司拳擊製作巨片　餓虎狂龍　陳星　倉田保昭　主演　兒童不宜

國寶 K208917　今天五場　富國出品　吳思遠編導　陳星　倉田保昭　陳惠敏　梁小龍　黎愛蓮　合演　餓虎狂龍　手鐵腿神拳空大演出　注意卽將放映　黃色殺手

新都：秋決　唐寶雲·歐威　樂都：鴻運當頭　周萱·金川　仙樂：金旋風　謝賢·苗可秀　英京：三審玉堂春　樂蒂·趙雷　英華：江湖奇俠　王羽·秦萍　明早：黑道白字·上把刀一頭色·日本亡·龍宮駙馬·娘子軍王封

翡翠·荷李活·倫敦·黃金·亞洲　最後今天　翡翠荷李活加午夜場　片約所限　未看速看　亡命徒　動作快速　拳脚犀利！　兒童不宜　明天換映「保鏢」張徹導演

聲寶·金陵　今天聯映　五場　中國狂龍陳星　日本餓虎倉田保昭　餓虎狂龍　陳惠敏　黎愛蓮　黃元申　解元　吳思遠導演

麗都·麗華·國賓·民樂·北河·恆星·龍城　國都 H713619　新舞台 K862123　民國 H721504

今明最後　五全場線　鳳鳴公司出品民初事蹟動作鉅片　楊群·嘉凌·麥　蔣光超　陳又新　李虹　主演　巫敏雄導演　忍　後天獻映　誰的錯？

今只五天場映　七彩喜劇　黑鬍鬼　正天明場　奇人觀體　七彩紀錄
今只四天場映　六壯士　鬼門關　正天明場　七彩
今天四場　西片七彩　沙漠梟雄　血戰　進攻美人閣

得個趣字　連子容

坐小巴激氣過坐大巴

提起坐小巴，好多人都話好激氣，坐大巴車費係兩三毫子，受下氣都冇乜所謂，事關一分錢一分貨，兩三毫子嘅服務就係咁上下，如果你要舒服，要享受，大可以買架勞斯萊斯，請番個司機，又何必同人地追巴士咁失斯文？

好多人唔受得大巴的氣，又唔買得起架車，於是，就轉向小巴身上打主意。坐小巴，好處就係：唔使同人地爭車坐；上得車來，唔使迫得好似罐頭魚咁；而且，鍾意邊度落車都得，永無如大巴飛站之虞！有上述咁多好處，雖然收費比大巴貴成倍，照計都係抵到極，剩係唔使受氣，唔使迫得身水身汗，已經值回票價有餘！但係而家事實啱啱相反，小巴俾市民鬧到唔恨，確係奇怪到極。

點解小巴會俾人鬧者？卻原來，最大原因係小巴之收費，有如英鎊的價位，分分鐘會自由浮動；又或有如股市行情之價位，分分鐘換牌者。

本來，小巴的存在以至合法化，子容贊成到極！事關小巴的而且確可負担起疏導一部份繁忙交通的責任（好多市民坐小巴，係由於趕時間，等唔到大巴而轉坐小巴者。而巴士公司發言人亦坦言承認小巴搶咗佢地好多客，亦足可以證明矣）！但係弊就弊在不少小巴都具有奸商本色，往往在交通最繁忙之時，而市民最需要坐車之際，車費之價位一升就三四倍，呢的形同勒索嘅行爲，試問市民有乜法子唔咕咕聲？

其次，小巴行走地點，亦分分鐘換牌者（大抵小巴司機換牌換到癮起，見到有乜就換乜），給予市民話多不便。有一次，子容坐一架標明去西環的小巴，來到西營盤，子容給予五毫落車，點知個司機話要一元至啱，子容同佢理論，話個牌明明寫着「五角」，無理由收費一倍者，點知個司機瞪眉突眼，聲勢洶洶咁話：你估我盲㗎咩！個牌寫住「上中環」你已經上咗車，而家換咗「西環」先至落車，收費就係一蚊！想搵笨就行遠的！究竟你俾唔俾呀？……」跟住一句就係連子容嘅老母鬧埋！當時，子容被氣得七竅生煙，但係回心一諗，同呢的人講道理，眞係有理講不清，惟有多給五毫，自己嘆句倒霉而已！如果唔係咁，俾人打一身都有份！破財不祇，重要受氣，更要辱及高堂，眞係認眞唔抵者也。

再其次，坐小巴時時會想快得慢，因爲如果你搭着架唔滿座嘅小巴，就論盡到極矣！架小巴分分鐘會帶遊下車河者！如你趕時間，在車裏面頻頻望住個手錶，此乃閒下之事矣！

於是，市民個個都期望交通當局對小巴的收費以及路程，能夠加以管制。

交通當局大抵受唔住輿論的壓力，終於要同小巴商會坐埋一齊討論一下矣！呢項協議，市民無不拍爛手掌者！事關個個市民係咁諗：你地忍得耐矣！而家連交通當局都睇唔過眼，唔再袖手旁觀，試問你地以後重敢唔敢分分鐘換牌咁巴閉乎？

點知就在個個市民對交通當局懷有重大希望之際，謎底終於揭開，而所謂達成協議者，令到個個市民啼笑皆非！有的嬲到比坐在小巴裏頭重更嬲！

點解個個市民咁嬲？其實呢個協議對市民好唔好？下回子容自有交待。

墳場懸滿座牌　火葬一勞永逸

本港面積狹小，人口衆多，故居住向來均成爲一個嚴重問題，雖然多年以來，當局對移山塡海的進行已不遺餘力，盡量向山嶺與深海爭取建屋用地，但建築用地的增加，卻永遠趕不上人口增加，需求。另一方面，「死人住宅」——墳場的地，共供不應求的情形也愈來愈嚴重，如果家中有個老人「百年歸老」，替死人購買一穴地，可比生人租一層樓宇更傷腦筋。目前港九新界開放的墳場共有三十六個，其中九個是當局管轄的公衆墳場，其餘二十六個則由私人團體營辦理。在公衆墳場中，像香港仔華人永遠墳場、荃灣華人永遠墳場等均是永遠性質，死人骨殖躺在墓內可以永久不用搬遷，故近年來有多處已懸出「滿座」牌，雖有人肯花五、六萬元購買四穴的相連墓地，在公衆墳場亦無地可購；此外，就算非永遠性質的廉價墓地如和合石及沙嶺，也均有「死人額滿」之患。

目前本港的情況，已眞正用得着「死無葬身之地」這句話了。本港死亡的人數，平均每年大約二萬人，因此下葬在和合石或沙嶺墳場的墓塚，平均六年便要易主，後人必須依期起出骨殖，遷葬另一個金塔地；可是，金塔地這些永遠墓塚亦早已面臨爆棚，故港府在數年前只得呼籲市民將出土骨骸火化，安放在骨灰壁龕內，以減少佔用土地；據統計數字指出，去年已有一千五百宗以上採用這辦法，相信以後採用此方法的仍會增多。

爲了解決墓地嚴重缺乏的難題，不少有心人均呼籲市民對先人遺體盡量採用火葬。採用火葬，便可同時免除土葬與執骨這兩種手續。其實，以明潔的火燄把遺體加以徹底處理，也是辦理喪葬最潔淨的方法，較諸位由遺體自行腐化的土葬實優勝許多；佛家在千百年前便主張「滅火自焚」，中國古時無數得道高僧也採用火葬，只是佛家和儒家各有主張，而儒家思想始終較深入民間，故中國人向來不大喜歡火葬，近年由於環境使然，本港居民處理先人遺體，採用火葬的才漸見增加。

根據統計數字指出：一九六一年本港採用火葬者只有四百七十餘宗，一九七零年已增至四千六百宗，到一九七一年，則更增至五千二百多宗，這反映到火葬已漸被市民接納。實際上，對先人採用火葬，確可以說得上是一勞永逸，因爲將屍體焚化後，後人可以將其骨灰盛裝在瓷器內，把它保存在家中祀奉固可，把它安葬在園庭祭祀亦行，任由死者的後人採用任何方式「追思」，絕不像土葬那樣受諸多限制。目前世界上大多數國家都推行火葬，在墓地難求的本港，火葬現推行實更見必要了。

鄉情

嘥聲壞氣集　鉛刀

許多文化界人仕，對他們的鄉土顯然甚爲重視，但有機會，便不免要介紹他的籍貫所在。假設他寫了一本書，不免在書的序文裡頭，寫明「××陳大文」幾字。陳大文是他的姓名（假設果有此人），實屬巧合而矣），而「××」則是他的籍貫矣。那可能是廣東省焉，廣西省焉，甚至在「省」下書明縣城名字，以證明「陳大文」是「××省××縣那個！並非第二個人！

最近，我亦在一份報章的讀者版上，看見某讀者，名「××縣×××」，寫一篇痛陳時弊的文章，看來是可以永垂不朽的，否則他不用費筆墨寫明他是××縣那個×××。

我不知「鉛刀」的文章是否有這種價值。其實我有時想介紹介紹我祖籍何處。「鉛刀」雖是個筆名，但若我把祖籍地方，加在版頭「鉛刀」兩字兩上面，總有人了解他的同鄉也在本報寫文章，似乎也能產生「與有榮焉」的感覺。

例如我也是××縣人，看見前述那位老鄉在報上寫永垂不朽的文章，並大書××縣三字，能不感動麼？

可是我想深一點，就覺得把籍貫也冠在名字頭上，不過名聞於鄉里矣，不是鄉里，則不一定有興趣理會。其次，某些香港居民已認爲他自己是「香港人」啦，若要他們認識認識我，似乎寫明「堅道鉛刀」，則更能引足大家的興趣。啊！原來他住在半山區堅道呢！那還不值得大家肅然起敬麼？

後來我再想一想，考慮到寫明「堅道鉛刀」也不很矚目。你担保有一個住在堅道的人，也冒一冒「鉛刀的筆名，在報上寫文章，豈不是口眼鼻對罵，罵得一塌糊塗？顯而易見，我若要在「鉛刀」名字上加上「堅道」，必要寫明「堅道某某號」，那就再沒有人敢矣！因爲某某號只有我一個人慣寫文章。而如此一來，不單我的鄉里知道是我，而衆街坊知道後，不知會否央求街坊會送我一面金牌，多謝我爲堅道增光！

漫畫節目

「呢個月工展會開幕家要用俾多的!!」

周行

當代名畫家林建同定期展覽　展出廿年來精心傑作

·武夫曼·

很少介紹書畫展覽，如能獲得資料而又深具份量如林建同先生者，倒很想染指。繪畫與音樂皆爲藝術，性質上前者屬于空間，後者屬于時間，同樣受人尊敬，執筆宣揚讓藝術家們獲得應有的光榮。

林建同先生畫展定本月廿三日至一九七三年一月六日（一連兩週）假灣仔軒尼詩道南天畫廊舉行。據畫廊主人李吉如表示，南天畫廊之設，讓香港藝術家們多一展覽場所，同時也利便較爲長時間的展覽會。林先生爲畫廊揭幕；舉行第一個畫展。展出書畫共四十餘幅，包括林先生廿年來精心之作。

林建同爲東廣新會人，早年畢業于廣州市立美術學校，隨後東渡日本，繼續深造。林氏從事藝術工作四十餘年。戰後來港，遂站穩腳位，細意磨練，尤好畫梅，功力直追古人，兼各家之長，故其府上雅稱「梅花書屋」。生平飽覽名山大川，足跡遍及山川五嶽，故所作山水，雄奇壯麗，氣勢巍娥，時人推崇備至所作「萬壑雲煙圖」，榮獲全國第六屆美展金像獎（在台北市舉行）。其「雪梅圖」已爲國立歷史博物館珍藏，其茅龍筆畫，大有陳白沙大師遺風。

林先生留港期間，更致力于藝術運動工作，與李研山、趙少昂各位創立香港中國美術會，又與英國文化協會合辦東南亞巡迴畫展，歷任香港藝術節中央委員，對藝術貢獻，厥功至偉，社會人士一致讚美。

林建同作風，融滙古今，貫通中外，然後愼加思維，千錘百煉，創出林氏獨有風格，筆觸天馬行空，意境蒼老矯健，充分表露獨創性的卓越才華。

一本「林建同畫集」經已出版，畫集尚未公開發售，開將于畫展同時與社會人士見面。內有蘇錫文序，蘇先生說：林先生三十七年由港訪台，舉行畫展，寫「阿里山雲海」、「太魯閣攬勝」等巨製，大千居士題曰：「平生低首太魯閣，欲寫奇峯入畫圖，不道建同先我意，眞看秋水出芙蓉。」張大千熱愛之情躍然紙上。

「林建同畫集」共有五十餘幅作品，盡爲精心之作。巨幅山水如「萬壑松風」、「仙山飛瀑」、「太魯閣攬勝圖」、「阿里山之雲海」；香港風物如「新娘潭」、「香港夕陽」、「荔枝角」、「香港與九龍」；梅幅如「墨梅」、「雪梅」、「冰雪精神」、「幽壑寒香」，以及「梅屏」等。大部入冊，除外尚有用茅龍筆寫的字，并附有林氏年譜，乃研究林先生最佳資料。

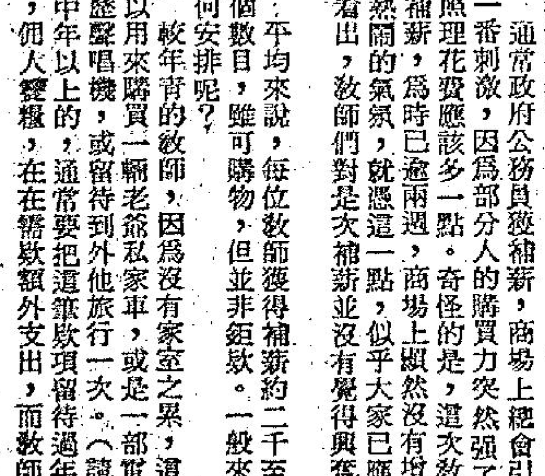

圖：「墨竹」。林建同筆。

補薪哀樂

人之患　隨筆　常棄疾

發歷達十九個月，令官津補各校教師望眼將穿的補薪，終於在十一月底發放了。是次補薪，各人所領數額不同，有多至近萬者，有三四千元者，亦有僅得一千餘元者。不過，反正是有補薪可收，即使不是件大喜之事，也總可以捱注一番了。

通常政府公務員獲補薪，商場上總會引起一番刺激，因爲部分人的購買力突然强了，照理花費應該多一點。奇怪的是，這次教師補薪，爲時已逾兩週，商場上顯然沒有增加熱鬧的氣氛，就憑這一點，似乎大家已應該看出，教師們對是次補薪並沒有覺得興奮。

平均來說，每位教師獲得補薪約二千至三千元之譜。這個數目，雖可購物，但並非鉅款。一般來說，這筆款項如何安排呢？

較年青的教師，因爲沒有家室之累，這筆款項，大概可以用來購買一輛老爺私家車，或是一部電視機，或一部身歷聲唱機，或留待到外地旅行一次。（請注意「或」字）中年以上的，通常要把這筆款項留待過年之用，孩子添衣，傭人雙糧，在在需款額外支出，而教師們卻是從來沒有「外快」或年終雙薪、花紅的，因此祇能貯款以待歲暮了。年紀較大的行家們呢？接過補薪，心中大概祇有一份淡淡的哀愁，因爲，這也許是最後一次的補薪了，新薪制如不改變，十年之內，恐怕再難有加薪機會，也自然再沒有補薪可領了。

是次補薪，似乎最受惠是津，補小的校長級，而較吃虧的是官小持「助理教師」銜接近頂點的校長們。無可否認，從出身資歷，工作能力，經驗各方面而言，能成爲一位官小校長自非易事。以前，所有官小校長都可以必然地升爲「高級助理教師」，但，如今這條路已經不通了，要升級必須有廿四班學生以上，然而年來官小不斷縮班，也因此，升級無望，據說有些官小校長可能祇薪四五十元而已。反觀津小校長，則大部份行將升上月薪二九零零至三五零零這一級，正是時移世易，今昔迥異，該輪至津小校長威風了。

教師領取補薪之日，也正是差餉估價署發出新估價單之時。明年四月起，每位教師將起碼多付（直接或間接）五六十元租金，而且百物騰貴，加了這一百多元的月薪，到底有沒有大幫助？是眞的加了，還是減了？

這也許是教師們對這次補薪默默無言，既無喜悅，也不興奮的眞正原因吧！

當今最老年國王

博文

若然不是瑞典在上月十一日發出五種郵票紀念他們的國王卡斯塔阿多季九十歲誕辰，在我們當中，絕少人會注意到瑞典國王經已九十歲，他乃當今最年老國王，紀念郵票共五種，而值却是七十五柯利（瑞典幣），但連綴着沒有分開，可以沿着郵票的齒孔，撕開分別來用，在郵票上下端沒有齒孔，適合用於自動發售郵票機。在這裡介紹那套郵票，從左至右算起，一爲瑞典國國正在翻看他所藏的一本書籍；一爲瑞典國王珍藏的三件東方古代美術品；一爲瑞典國王在王座宣讀詔書；一爲瑞典國王珍藏的希臘古物；一爲瑞典國王與花朵。在各種有瑞典國王肖像的郵票都印有瑞典文「卡斯塔阿多季六世，九十歲」字樣。沒有國王肖像的郵票，在右上角印有瑞典國王的御徽。

從那套郵票有表現出瑞典國王的文雅嗜好。他喜歡收藏書籍與圖畫，特利是古本，在皇宮內的書樓，廣大有如一間圖書館，有豐富的收藏，國王並不是把書本當一種點綴，或想藉以表現出他好學，其實國王是學而不厭的人他在每天總要抽出時間看書，他對國民的廣播中，有鼓勵他們多看書，他曾引用我國的古諺：「開卷有益」。

瑞典國王也愛收藏東方美術品，特別是中國的古代藝術品，他不惜耗巨資搜購。他對各種古董都很有認識，可以說是一個鑑定專家。

他喜歡向人逐件解釋，履歷如數。他在皇宮內特闢幾個大廳來放置他的藏品，規模之大也好比一間博物館。瑞典國王也是一位考古家，當他在年輕時已經對考古發生興趣，到今已超過半個世紀有多。他收藏有很多在希臘出土的古物，他又有到過國外很多處地方發掘古物，所獲不少。

瑞典國王對植物也甚有研究，在御內所種的花，多是他本人親自栽植的，他最喜歡蘭花，世界各地所產的都有在園中種植，他曾表示中國的蘭花，乃最美艷者。

卡斯塔阿多季六世在六十八歲時，在一九五零年十月二十九日才承繼父王位，他的老父卡斯塔五世，最喜歡拍網球，到老不倦，世界馳名，有網球國王之稱，他在一九五零年駕崩，享年九十二歲。

卡斯塔阿多季六世勤政愛民，極受國民敬崇。瑞典在一九五二年十一月十一日曾發出加資郵票三種紀念國王七十歲誕辰圖載國王肖像。在一九六二年又發出加資郵票三種，紀念國王八十歲誕辰，圖載國王肖像，在那兩次所出的紀念郵票所加資金，撥充瑞典文化基金，這是由國王本人所發起的。

瓦罉焗禾花雀

食在香港　老笑

雖然食禾花雀的季節已經過時，可是，我的口福不淺，居然還能吃上一頓美味的禾花雀。

由於禾花雀已過造，市面上的酒家大都把禾花雀這味精美的食品取消，代替的，大都是各類補品。

我的闊朋友廖君是闊人家，對於飲食也最爲講究，日前在他的家宴中，居然還能嘗到了兩大碟焗禾花雀。

「這次，是今年最後一次能食到的禾花雀，要再吃，恐怕只能待來秋，」廖君十分珍惜地說。

端上來的禾花雀，逞焦黃色，雀身肥潤，碟邊放着些生西洋菜和檸檬，很能增加食慾。

用人把檸檬汁澆到雀身上去，我們便先後起筷。

老廖享客這兩碟禾花雀，的確十分出色，入口甘美，而酥脆，連骨都是味道。較之一般酒家出品，更爲美味。大家都讚不絕口。

「焗禾花雀，我家的厨子最拿手，他的巧手是瓦罉焗禾花雀，與酒家用焗爐泡製，大不相同，而且還聽取了我所提供的意見。」闊人家總是喜歡誇張自己厨師的了得，廖君自然也沒有例外。

事實上，這頓瓦罉焗禾花雀的確是巧手之作，不爲奉承主人家，也動了研究的興趣，大家都嚷着向大師傅請教。

老廖面上有了光彩，自然不會拒絕。

厨子老章堆滿笑臉站在客人面前，道出端詳。

他說，先把禾花雀洗淨後，然後在雀肚塞進一塊臘鴨膶。

預備好的瓦罉，先在底部鋪上一塊很薄的肥豬肉，然後把禾花雀排列在肉面，再在禾花雀之頂，鋪上另一塊較大之肥肉，這樣弄似三文治一般。

瓦罉加蓋後，即以猛火加熱，由於禾花雀在瓦罉內受熱，而豬肉溢出肥油，有如炸，又如焗，而熱氣不能散失，約二十分鐘便可熟透，既可保持原味，再加上豬油香味，便成爲最佳的下酒食料。

集郵已成世界性風氣，這種嗜好，除有大開眼界，增廣知識，培養恒心，消除寂寞等好處外，在外國，更早已盛行視集郵爲投資，此

倫敦銷量最廣大之每日電訊報，于最近發表英國集郵協會一名專家闡釋郵票投資兩大原則。

何以投資郵票？其所以蔚然成風，成爲一種新興熱門投資事業，是因爲全世界集郵人仕日益增多，古舊珍貴郵票供不應求。此外，富豪巨賈與及博物館，不惜出重金徵求稀罕郵票，而變成奇貨可居，其價值以倍數增加。

何種郵票爲最佳投資？最重要是請教專家意見，其次是集郵人仕與實力。一枚郵票之價值，要視乎許多因素，如其製印年代，郵票角緣，顏色及郵票本身膠性，是否有任何瑕疵，印戳之深淺等，必需要經過專家鑑別眞僞。

本港第一家經營郵票之投資管理有限公司，現今爲世界經營古玩物業英國史柏父子公司香港代理，設有研究、管理及投資部門，專功郵票等藝術精品處理，對此資料最詳盡及權威。

洋相集

受咗暗示！

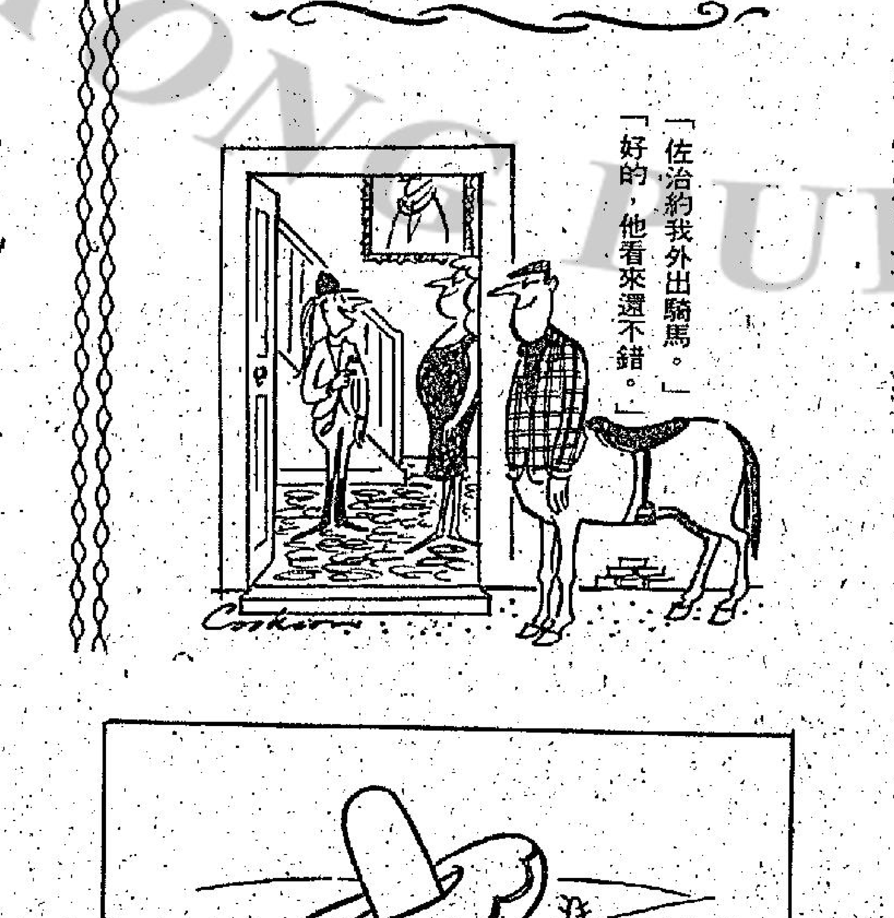

職業髮型

大帽子與倒後鏡

新鮮運到　台灣水仙花球
每球　特級：四元伍　壹級：叁元
台灣民生物產有限公司：九龍尖沙咀彌敦道壹百號（東英大廈）　分店：香港北角英皇道壹三五至壹四三號　九龍旺角荔枝角道廿二號（東興大廈）　香港灣仔莊士敦道二十號（東生大廈）

奇華餅家著名結婚禮餅
譽滿港九，逢人話好　會經試過，讚不絕口
總行：上海街四五八號　電話：八五〇八八四　八四五壹九六　分行：上海街三百二十號　電話：八五一四三三　八四四九〇一　深水埗分行：北河街一百八十九號　電話：八六四五八二
分行青山道昌華街卅三至卅五號（近蘇屋村）電話：七二壹六一式　七一壹六一式

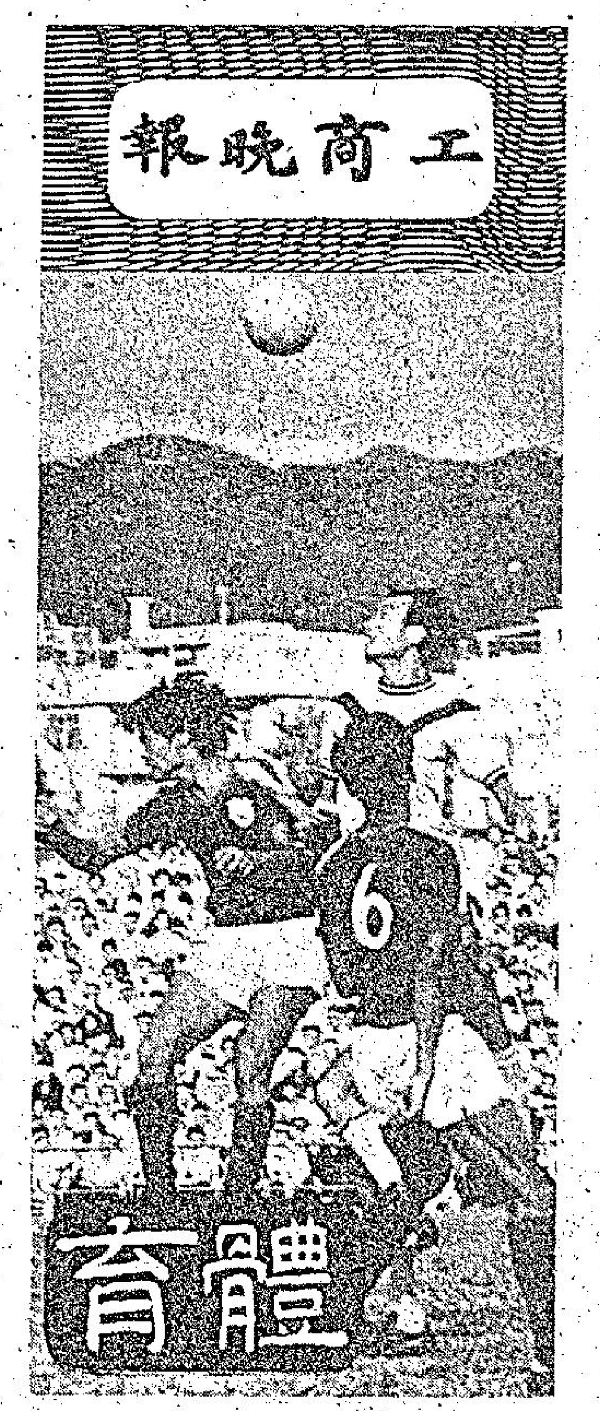

消防狀態雖告低落 元朗仍然難爭勝利

甲組足球聯賽今日仍有一仗，元朗對消防，下午三時半在花墟球場舉行，雙方預備組于下午一時四十五分先行交鋒，票價一律二元五角。

消防與元朗在金禧盃賽一度碰頭，結果是消防勝五比三，今日在聯賽重逢，元朗技不如人，相信仍難逃一敗。

現在甲組聯賽，消防仍是不敗之師，比賽七場，六勝一和得十三分，成績甚佳，雖然他們在金禧盃準決賽受挫于加山後，士氣大受打擊，致在總督盃賽被東昇淘汰出局，狀態甚差，但他們的實力依然遠比元朗爲强，前鋒有一個擅射的張子慧，後防與順把關穩健，加上文錦棠、劉志威、鄭潤如等守衞對元朗的攻勢，定可應付餘裕。如不鬆懈戰意，認眞從事，今仗自應勝望甚濃。

元朗的球員腳下工夫多欠上乘，拚勁誠然不錯，惟實力與其他甲組球隊尚有距離，因此，目前的戰績並不理想，金禧盃及總督盃賽已遭淘汰，在聯賽則七戰四和三敗得四分，已處于降班邊緣。過去，元朗曾賽和星島及鐵行，而且在比賽中佔得不少攻勢，但前鋒軟弱，頻頻失機，要不然，對星島一仗，他們定可以獲勝。

由于元朗鋒力不足，球技又遠遜于消防，因此，雖然消防近況欠佳，他們沒有爆冷贏得兩分的機會。併錄兩陣如次：

（元朗）
張躍東
張華安 黃煜榮 鄭日華 許植强
梁能仁 李德權 蔡華國
游煜華 樊振發 鄭偉明

（消防）
與順
鄭潤如 劉志威 文錦棠
李國華 張耀國 欒尚華
高賓 張子慧 麥志 黃立龍

西德名獅隊會長何連 大讚香港足球水準 亦說己隊在德不俗

西德「名獅」足球隊會長何連於昨日在利苑酒店舉行的記者招待會席上，對香港足球水準大表讚揚。他在接受本報記者訪問時，透露該隊在來港之前，曾由過去來港表演的「安德烈」和「漢堡」方面獲得一些有關香港足球的水準，他表示：這些曾訪港的西德球隊都認爲香港足球水準頗高。

這位前任記者兼一個體育聯會主席並表示，他不能確定可擊敗香港華聯隊，但希望能與過去訪港的西德隊有同樣美滿的戰績。

「名獅」隊於昨午由曼谷抵港，隨即在利苑酒店舉行記者招待會。

該隊目前在西德南區聯賽暫居第二位，比居首席者僅差一分，何連在席上表示極有信心獲得本屆南部聯賽冠軍，於上屆該隊在賽中得第四位。

第五位。

尼爾信最有名氣 前鋒傑伯亦出色

該隊全部球員爲「合約球員」，平均年歲在廿二歲半左右。在國際上最有名氣者爲前丹麥國家隊隊長尼爾信。他於今年加入「名獅」隊，曾代表國家隊出賽廿七次。他今年廿七歲，曾於一九七零年獲選爲丹麥最佳球員。

另一名前鋒球員傑伯亦甚有名氣，他於去年才加入「名獅」隊。在此之前，他曾効力聯邦聯賽（相當於國家甲組聯賽）的「安德烈·邦治城」隊，有射手之稱。

他於一九六五年加入「紐倫堡」，於兩年前在轉會「名獅」隊，他任職左翼，他亦曾前往法國踢職業波，効力於「史達堡」隊。

該隊在訪港之前，曾在泰國比賽兩仗。首仗對泰國選手隊以六比一獲勝，次仗以副選上陣，以一比一與冠軍警察隊打和。

談到下屆世盃足球 此君認爲英國巴西 義大利西德是四强

何連會長除了讚揚香港足球水準外，他對可能訪港的兩支西德勁旅「富都」隊和「史托加」隊亦有贊許，他認

步之速令人驚異。他表示該隊比球星衆多的「拜仁慕尼克」還强勁，目前，「富都」隊暫居聯賽第二位，至於「史托加」

有關七四年世界盃賽問題，他表示國家隊領隊史褪拿已開始着手徵募廿五名球員進行集訓。隊型方面將不會沿用舊式的戰術，而以本身的攻力、守力和戰畧配合出新的踢法。他本人認爲進入七四年世界四強者可能是英國、巴西、義大利和西德。

「名獅」隊將於今日下午在南華球場試腳，明晚的出賽陣容將爲：

賀斯
柯羅路 尼爾信 史勿治 傑伯
資史奇拿 史差信 克利亞
烈治打 迪拿

曼城收購佐治貝斯 董事領隊發生爭執

【曼徹斯特十一日美聯社電】「曼城」領隊阿里遜於星期一日爲了由當地敵對球會「曼聯」收購花花公子球員佐治貝斯而與球會董事發生爭執。

阿里遜對記者說：「我希望得到佐治貝斯，而他亦希望替我效力。」

但「曼城」球會主席阿歷山大說：「這宗買賣將不會進行，這祇是阿里遜的主意，他將得不到董事局的支持。」

廿六歲的佐治貝斯上週因爲不斷缺席訓練而被「曼聯」掛牌出售。

阿里遜說：他有意與「曼聯」領隊奧花里爾商議有關一項轉會的可能性。

足球界人士說：阿里遜可能轉讓其英國球星李法蘭作爲交換佐治貝斯的部份條件。目前李法蘭的身價約爲廿五萬英鎊，但阿里遜必須首先獲得董事們的同意。

同時，西德的保尼謀斯榮已出價廿五萬英鎊來收購佐治貝斯。

女子籃球決賽 秩序業已編定

【本報訊】籃球聯會於昨晚七時，在九龍伊館舉行比賽小組會議，抽籤編排女子組及乙組六强決賽的秩序。會議由比賽小組主委梁玉泉主持，女子組獲得決賽權的六隊，爲青年會、南華、七喜、蜜青、大同、悠悠。乙組則爲星島、友邦、愉園、海天、元朗、福建。女子組及乙組均採單循環制決賽。抽籤結果如下：

女子組：十九日（下午七時十五分）青年會對蜜青（伊館）。二十日（下午七時十五分）大同對南華。（八時半）七喜對悠悠（伊館）。廿七日（下午七時）青年會對悠悠（伊館）。廿八日（下午七時十五分）南華對七喜（伊館）。廿九日（下午七時十五分）大同對蜜青（修頓）。

乙組：十二月十七日（上午九時半）星島對福建。（十時半）友邦對元朗。（十一時半）愉園對海天。廿四日（上午九時半）海天對元朗。（十時半）愉園對福建。（十一時半）星島對友邦。卅一日（上午九時半）元朗對福建。（十時半）星島對愉園。（十一時半）海天對友邦。

甲組足球聯賽成績表

隊名	賽	勝	和	負	得球	失球	積分
南華	九	六	二	一	十八	七	十四
精工	七	六	一	〇	廿三	七	十三
消防	七	六	一	〇	廿二	十	十三
愉園	九	四	二	三	十三	九	十
電話	八	四	一	三	十二	十二	九
流浪	八	三	二	三	十五	十五	八
星島	八	三	二	三	十一	十三	八
鐵行	七	三	二	二	六	四	八
加山	七	四	〇	三	十三	九	八
東昇	九	一	四	四	十七	十八	六
警察	八	一	二	五	八	十五	四
九巴	九	一	二	六	七	廿二	四
元朗	七	〇	四	三	六	十一	四
東方	九	一	一	七	十	廿九	三

昨亞青籃球賽 中華擊敗韓國

【馬尼剌十一日美聯社電】第二屆亞洲青年籃球錦標賽第二天比賽結果：上屆冠軍的菲律賓以一百一十三比五十一擊敗馬來西亞，半場紀錄是五十九對十八。馬來西亞已兩戰兩敗。

（首仗敗于中華民國手下）已被視爲沒有爭霸機會的隊伍，而菲律賓和南韓兩隊則被視爲冠軍有望。

【馬尼剌十一日路透社電】中華民國今天以九十五比八十五擊敗韓國，半場紀錄爲四十六比卅七。

【台北十一日中央社電】台北市決定撥款一千五百萬元興建一座夜間棒球場，預計明年元月初動工，二月底完成，以配合明年小棒賽之用。

夜間棒球場的燈光設備，決定採用承造此次慕尼黑奧運會夜間運動燈光設備的西德西門子的產品，估計需四百餘萬元。

精工驕兵淨勝四球 九巴肯拼無力破蛋

場邊人語

精工以四比零勝九巴，昨役戰情成一面倒，

精工此仗雖有驕態，九巴曾力圖反攻，可惜前鋒的攻擊力弱，無法打破「光蛋」。九巴昨日戰敗，降班威脅依然嚴重。

昨日到花墟場的觀衆三千零八人，門劵收入七千四百九十三元四角。

比二，預備組精工勝九巴五比二。

接戰後，精工即發動攻勢，但一時無法攻破九巴的密集防禦，十五分鐘少年交梁棠洪抽射，何容與接球甩手，惜龍志成慢一步，被區永雄大腳鈎消，廿七分，曇紐交何新華底綫傳中，劍思托出，卅七分張浩權底綫橫傳，梁棠洪頂球向死角，但被何容與沒收，四十二分，何新華橫傳，華德近門搶入，上半場精工以一比〇佔前。

換邊再戰，兩分鐘，胡國雄交陳鴻平叩關，張劍思接球甩手，華德衝前撥入，但越位在先，判作不算，精工食一鋪「詐糊」。十分鐘麥樹渠替林守焯，卅分，胡國雄交曇紐抽射破網，成二比〇。此時溫錦華替張劍思，卅四分，張耀文接替何新華，旋溫錦華踢球門球至中場，被戴歷截得，過關斬將，結果撥球入空門，成三比〇。四十分，曇紐抽射中楣彈出不遠，楊偉棠救球犯規，胡國雄在禁區邊射罰球，直射入網，結果精工以四比〇獲勝。兩陣如下：

（精工）
何容與
區永雄 翟寧 黎柏忠 郭寶佳
陳鴻平 何新華
戴國歷 胡國雄 華德 曇紐

（九巴）
張劍思
陳展安 陸國雄 楊偉棠 林守焯
馬興 楊少年 巢志强
龍志成 梁棠洪 張浩權

名獅隊招待會：西德名獅足球隊昨已抵港，並舉行記者招待會。圖爲部份球員在會上時神情（李就攝）

消防高賓腳傷已愈 今仗可以上陣 其他傷將仍多難排理想陣容

近日球壇大吹「悶氣」，昨日的一場甲組足球聯賽亦不例外，精工諸球星在大踢「高竟波」之下，卒在換入了張耀文之後，才連續射入兩球，湊成四比零之紀錄，賠四蛋與九巴。

在名譽席上有曾啓榮、曾培福這兩個「老曾」、猛指東劉西的研究木屐青年軍的演出，更說若果青年軍的踢法有若精工一般，眞是後果不堪言也。此外看見有人大派「請貼」，原來「海鮮大王」黃鉅新船將行下水禮，所以請一些圈內人士去助慶，發「請貼」個位人兄話：「你地嘅報界到個日請早些到，俾面。」

今日，消防又在花墟出戰元朗，在比賽前夕傳出，消防統帥格連痛

，因此今日的陣容仍未決定，但側閘高賓的腳傷已痊癒，今仗可以上陣，而麥榮礎則未完全康復，因此，今仗消防頗難排出理想的陣容以出戰元朗，假如元朗能奮起作戰，亦有可能在消防身上取得一分。（江）

一得之見

消防雖陷低潮元朗仍難取勝

消防近期陷入低潮，元朗乘機欲圖搶分，照聯賽的成績看，則今仗仍屬强弱懸殊的比賽，本屆球季唯一未能打開勝利之門的元朗，能否擊敗聯賽不敗之師消防，確實令人有疑問，儘管「救火車」隊的狀態欠佳，但晉質遠勝於元朗，倘若「鄉親班」能夠達到「求和」已屬滿意，要爆冷而擊敗消防，可能性已屬甚微。

聯賽不敗之師消防，爲七戰六勝一和而得十三分，元朗卻七戰四和三敗而得四分，由於警察及東方的搶分力量已加强，因此面臨降班威脅的元朗，亦亟圖使積分增加，以期達到護級，在本屆聯賽的四次和局，曾與星島打成零比零，和鐵行

今天要「求和」，仍有相當困難，金禧盃賽元朗以三比五敗於消防，但上半場先輸一比五，消防貪定勝利後才放鬆攻勢，元朗遂亦能夠踢「進攻足球」而追回兩球，當日「鄉親班」的門志固屬可嘉，但因爲上次碰頭的經驗，消防自亦了解怎樣應付元朗，雖則「救火車」隊近期陷入低潮，但爲了保持不敗威名，以期在聯賽與精工爭雄，今天與元朗對抗，相信消防亦不致稍有鬆懈，倘若先求穩定勝局，則元朗不祇難期爆冷，要「求和」而搶得一分也並不容易。

儘管說消防近期陷入低潮，在金禧盃準決賽以二比三及一比二敗於加山，「總督盃」初賽以零比二負於東昇，其最近三敗由於傷疲交併，然而既失意於金禧盃及「總督盃」，亦必全力在聯賽及銀牌打出路，此亦使消防今天提高警惕，相信不會因元朗實力較弱而稍有輕敵，而且經過在兩

差消防可能缺之的信心，但卻足以刺激起該隊球員力求爭勝，是則元朗的爆冷門願望亦將打一個折扣。今仗仍是看好消防。

以「青春班」姿態而在甲組作戰的元朗，在嚴格訓練下，年輕的球員確有顯著的進步，門志堅强及速度快捷，且能不因處於輸波劣勢而稍有影响拼勁，但這種良好的精神值得讚許，但球員經驗未足，前鋒仍未練成細膩的腳法，因而對於爭取勝利也打了一個折扣，本屆球季在三項比賽的九場比賽，祇是聯賽打和了四場，迄仍未能打開勝利之門，而且在「總督盃」初賽以零比二敗於九巴，由此而觀，則元朗在聯賽護級似亦更乏把握，在聯賽曾打成各二平手的九巴，能在「總督盃」賽勝元朗，最低限度也反映出九巴的戰力增强，是則元朗的降班威脅亦加深，今天更要向消防搶分，然而，倘若「救火車」隊能稍恢復水準，

週末報名新馬 操練近況述評

論馬

董手

（新馬專欄）

今日續談報名週末一六五〇公尺賽事之新馬。

好好日十一月十一日出賽過一二三五公尺，十一月十八日即復課試一千二百公尺，試出一分廿四秒，立即快操。十一月廿一日試一千六百公尺，試出二分零秒三，以後繼續快操，亦繼續見好。

杜庭之新馬上季在第一季內出賽之七二年馬俱緩進，但七三年馬此時已有不少試快工夫者，此點值得留意。

發達匙未經出賽過，此一匹灰馬，出操既遲，且全部是慢試，祇有十一月十一日操過一課一千六百公尺試出二分零九秒二而已，本來賓士馬房操練新馬，有時不必試快工夫，亦已够，但在早課所見，此駒與好旺財同跳，每不及好旺財，而且質素距離甚遠，故暫時難有機會。

場上霸本來在第一次出賽時已操好，但在十一月十八日出賽一二三五公尺，全無表現，十一月廿五日復課慢試，以後繼續操練，曾見好。

聖手十一月十一日出賽過一二三五公尺，延至十二月七日然後復課則無意急進。

快勇在十二月九日出賽時，因不肯入閘退出，但星期日試閘則順利，且立即快試，準備再爭。

呼呼於十一月十一日出賽一二三五公尺路程跑得第三。十一月廿五日復課即快試一千二百公尺，以後繼續操練，操得勤但無甚進步，而且潛質亦並不高。

智勇雙全十一月十一日勝一二三五公尺，勝後十一月廿一日然後復課試八百公尺。到十一月廿八日試一千二百公尺，試出一分廿五秒。十二月三日試一千六百公尺，試出二分正。則繼續操練準備，早課亦見進步，此次跑一六五〇公尺，路程亦合。

福怡十一月十一日出賽一二三五公尺，全無表現。十一月廿一日復操，亦祇一直慢試。到十二月七日然後試快工夫，見相當出色，這是有潛質之馬，應特別盯緊。

快樂領隊剛於十一月十一日出賽過一二三五公尺，暫不評論。

金獎十一月十一日出賽過一二三五公尺落第，十一月廿一日復課連試三課八百公尺，到十二月一日改操一千二百公尺，亦無甚進步。

金麒麟十一月十八日勝一二三五公尺，勝後十二月一日然後復課慢試，至本星期日改快試，繼續積極準備。

早晨十一月十八日出賽一二三五公尺，結果得第二。十一月廿八日復課試一千六百公尺，試出二分〇九秒。以後繼續操，早課尚見好，不過潛力有限，則在此時要贏一六五〇公尺，恐不容易。

歡樂昇平十一月十一日出賽過一二三五公尺落第。十一月十七日復課，試八百公尺操得很慢，以後亦祇繼續慢操，尚無進展。延至星期日初作快試，則黑馬進步未够。

週末賽馬九場 報名馬特別多

本週末出賽馬匹，今最後報名，共跑九場，由下午一時半開始。新馬通天後備多達二十隻。當天孖寶照例排在第一、二場，由次場至尾場均附設連贏位。由於金寶鈴與土皇帝均已升上第二班，好多趣、眞好彩與馬來之星均降低一班，無資格出賽，理宜退出，必高因傷已遭毀滅。茲將各場馬匹名單列下：

第一場 第七班 一二三五公尺
勇將 安娜 喜寶馬第二 逍遙 路易之寶 認眞够運 領寶 力博 飛燕 瑞榮 雷鳥 心皇
後備：珍珠 虎跑

第二場 第五班 一二三〇公尺
高山 新福 歡趣 亦駝 祖兒 幸運時 萬里威 愛甜蜜 樂童 第三世界 天山 猛虎 雲威茂

第三場 新馬 一六五〇公尺
龍飛 好好日 智勇雙全 好旺財 根州畫 月聲 月球石 幸運王子 三叉 靈駒 新國利 風向
通天後備：必好彩 怪俠 香蜜寶 德誠 請客 場上霸 冠驊 新比利 揚偉婆 發達匙 奪得 獲錦標 必飛 快勇 栗子餅 吉利客 慶祝 聖手 從心所願 婷婷

第四場 第三班 一八〇〇公尺
歡迎 巴里樂園 劍俠 翡翠湖 友誼第一 地利 蛾眉 東方英雄 紅利是 全家寶 東升 蒙古王子
後備：傳眞衞星

第五場 新馬 一六五〇公尺
女將 豐年 大機會 福怡 金獎 金麒麟 喜得寶 高超 神山 喜樂人 巴尊 龍都 巾幗英雄 玉花驄

第六場 第七班 一二三五公尺
快穩 寶鼎明珠 寶寶 快樂少女 驃騎將軍 得咗 利博 愛安 順利 初聲 雪蹄驄 威力 大勝 有利

第七場 新馬 一六五〇公尺
緊利 必定勝 山茶花 財神到 呼呼 快樂領隊 早晨 快活人二世 大希望 可可 家寶 大利市 金蒲地 準確

第八場 第五班 一二三〇公尺
冠軍日 風流劍俠 佳音 好收成 喜得你 谷中飛俠 洪福 欣心 獅子花 神通妙算 新希望 華蓮絲 威勢高

第九場 第三班 一八〇〇公尺
祥麟 福來 霸王女 職中寶 多明麗 宸禧 吉慶 龍祥 幸運童 蒙地力度 特快車 珠江 仙草
後備：再一星灣

四方八面 雷霸

東方英雄蓄意 爭奪婦女銀袋

本週末最精采的節目當屬婦女銀袋之一場。俱在第三班報名馬中，俱有雄厚實力以爭逐此一銀袋者，厥爲東方英雄、龍祥、蒙地力度、巴黎樂園、全家寶。

週末賽事報名且操足之後，卻臨時避戰，其目的顯然留力以爭此一銀袋而無疑。

龍祥報名於九七五公尺之場合，則卻練路程稍短，對于發揮其潛力，似不適合。

東方英雄則報名於二〇〇〇公尺，卻又嫌稍長，而且搏過此一特長之路程外，僅隔一週而再搏一八〇〇公尺，未免耗力太甚，而且嬴了普通的節目，何如嬴婦女銀袋之够晒威風。

龍祥與東方英雄留力以爭此銀袋者，於此明矣。

但是那一駒之實力較爲雄厚呢？則不能不加以注意，照幕後人士的觀察，在質素方面，龍祥優于東方英雄，龍祥將會升到頂班的，東方英雄卻不會有此一日。

論備戰功夫，則以東方英雄做得較足，馬亦剛剛進至完全成熟之期，跑一哩與九化郎腳法最合，在此兩項賽程之中，有一鼓作風，即放到底之氣力，上次與再一星灣鬥到底之一役，可以見之。今次跑九化郎，同場即使有快放馬在其中，落山後，東方英雄大可以領出而直放到底。

龍祥近期之操練不如東方英雄，與東方英雄角逐，祇憑高質與凌厲之後勁而已，狀態不足，恐怕不易與東方英雄爭長短。但祥輝如編與東方英雄同場的話，卻會遭受威脅，蓋祥輝亦似留力爭此銀袋。（按：龍祥、祥輝編落尾場，失去爭袋機會）

播音電視節目

香港電台

六·〇〇 粵語新聞
六·一〇 粵曲選唱
七·〇〇 時事實錄
七·三〇 香江夜話
八·〇〇 本港新聞
八·一五 夜夜此時聽
九·〇〇 轉播倫敦新聞
九·一五 世界勾奇
九·三〇 時事特寫
十·一五 本台藝員演唱
十·三〇 風虎雲龍集
十一·〇〇 「電眼怪客」
十一·三〇 時代曲
十一·五七 粵語新聞

明日播音節目

六·〇〇 新聞，經音樂
六·一五 歌星選唱
六·三〇 時代曲
六·四五 倫敦粵語新聞
七·〇〇 新聞報告，海員空中報告
七·一〇 時代曲
七·三〇 查根問底
七·四五 時代曲
八·〇〇 新聞，交通報告，特別報告
八·一〇 空中問答
八·三〇 就業良機
八·四五 中文教育性廣播
九·〇〇 時代歌聲
九·一五 餸菜價格報導
九·二〇 轉播倫敦電台
九·三〇 爐邊窩下
十·〇〇 兒童節目
十·三〇 空中小郵差
十·四五 廣播劇
十一·〇〇 新聞，時代曲
十一·一五 米高馮的故事
十一·三〇 新聞簡報，舊語新談
十二·〇〇 時代歌聲
十二·一五 粵曲選唱
一·〇〇 新聞，特別報告，銀壇歌聲
一·一〇 時事實錄
一·三〇 無綫亦情牽
二·〇〇 粵曲選唱
二·三〇 我爲你選唱
三·〇〇 民間故事

商業第一台

六·〇〇 港九時事
六·三〇 衣食住行
七·〇〇 新聞簡報
七·三〇 「今古奇談」
八·〇〇 十八樓C座
八·三〇 天羅地網
八·四五 綜合性節目
九·〇〇 時代曲
九·四五 「東西南北」
十·〇〇 秋燈夜語
十一·〇〇 新聞報告
十一·三〇 懷想曲
十二·〇〇 廣播完畢

明日播音節目

六·〇〇 新聞，天氣報告，時代曲
六·三〇 絲竹之音
七·〇〇 日日新
七·一〇 新聞，天氣報告，清晨雅趣
七·三〇 ，時代曲
八·〇〇 天氣預測，時代曲
八·三〇 新聞，天氣預測
九·〇〇 新聞，時代曲，天氣，
九·三〇 生活的旋律
十·〇〇 生活的旋律
十·三〇 長篇廣播劇
十一·〇〇 新聞，粵曲
十一·三〇 倫理小說
十二·〇〇 港九時事
十二·三〇 奇情小說
一·〇〇 新聞，天氣，
一·三〇 粵曲
二·〇〇 時代曲
二·三〇 倫理小說
三·〇〇 粵語流行曲
新聞，一曲寄

無線電視翡翠台

五·〇〇 新聞簡報
五·〇五 「足球小將」片集
五·三〇 粵語長片「書劍恩仇錄」第二集
七·〇〇 過三關
七·三〇 新聞及天氣報導
七·五〇 觀點與角度
八·〇〇 七彩「蛛絲馬跡」片集
八·三〇 七彩「杏林雙傑」片集
九·一五 港聞摘要
九·三〇 歡樂今宵
十一·三〇 最後新聞報導
十一·四五 七彩「紀錄片特輯」

無線電視明珠台

六·三五 七彩「卡通大會串」片集
六·五〇 影城快訊
七·〇〇 新聞及天氣報導
七·三〇 觀點與角度
七·四五 七彩「小康之家」片集
八·〇〇 首映名片「電腦人」
九·三〇 每週一星
十·一五 最後新聞報導
時事漫談

麗的電視

六·〇五 正道邪魔
六·三〇 新天方夜談
七·〇〇 世界新聞及天氣報告
七·三〇 每日股市行情報導
八·〇〇 銀色新聞
八·一五 我爲你歌唱
八·三〇 職業特工隊
九·三〇 麗的電視劇
十·〇〇 「草青青」
十·一五 今日新聞摘要
十·三〇 粵語長片「原來我負卿」
十一·四五 最後新聞及天氣報告

六·〇〇 新聞簡報
六·三〇 年青人時間
七·〇〇 升中會考指導
七·三〇 新聞報告
八·〇〇 股市行情報導
八·三〇 時代曲
八·四五 英語進階
九·〇〇 爲你歌唱
十·〇〇 美的音樂
十一·〇〇 新聞簡報
十二·〇〇 忘憂曲

明日播音節目

七·〇〇 新聞，良晨樂韻
七·三〇 天氣預測，繼續良晨樂韻
八·〇〇 新聞報告
八·一〇 天氣報告，繼續良晨樂韻
九·〇〇 新聞，天氣，今日之歌
十·〇〇 升中會考指導
十·三〇 粵語流行曲
十一·〇〇 新聞簡報，係咁嘅喇
十一·三〇 股市行情，天氣，時代曲
十二·〇〇 新聞，音樂的約會
一·〇〇 新聞，股市行情
一·四五 快活谷之音
二·〇〇 新聞，天氣，粵曲點唱
三·〇〇 新聞，每日一星
三·三〇 股市行情，時代曲

中共指摘利用香港作基地後

圖爲台

文王晨操

道德光華溫潤王

中共指摘利用香港作基地後 美巨型航母再抵港

本月內還有兩美艦來港休假

【本報訊】世界最大之核子航空母艦企業號昨駛抵本港，作爲期六日之休假訪問。艦上之五千五百名官兵，部份昨夕已登陸遊玩。

該艦曾於一九六六年正月首次來港，其後由於中共攻擊美國艦隊利用香港爲對越作戰基地，及向英國提出抗議，因此港府以後即謝絕企業號再度來港，其中一次拒絕係適逢樸布羅間諜艦事件發生。

九萬噸之企業號係於十年前下水，係世界第一艘核子軍艦。一九六四年，曾以六十五天不停航行環繞世界一週。

該艦於一九六五年參加第七艦隊服務，係參加作戰之第一艘核子軍艦，艦載機曾飛離其四點五英畝之飛行甲板，轟炸敵人之軍事設施。

該艦官兵昨夕在灣仔與尖沙咀遊樂，不少並採購物品，爲各商店帶來一筆生意，本月內仍有兩艘美航空母艦來港休假，因此，本月內訪港之美海軍將有一萬五千人之多。

九龍區昨日十小時內 兩宗兇殺命案

妙齡女子被刺多刀斃命

【本報訊】九龍昨日在十小時內，一連發生兩宗命案，彩虹邨白雪樓內，一名廿二歲妙齡少女遭狙擊，頸胸被刺多刀，倒斃現場。另一名五十四歲男子則於較早時在金巴利新街發生的一宗行劫傷人案中被匪徒擊傷，送院後延至今晨不治斃命。警方現已將此兩宗案件列爲兇殺案處理，並正加緊追緝兇徒歸案中。

首宗兇殺案發生於彩虹邨白雪樓二樓二○七號門外，死者名鄧婉兒，廿二歲，是彩虹邨南鐘道彩虹主敎英文夜中學四年級學生。

據悉：昨晚九時十五分左右，二○七室的女戶主陳太突聽到門外有女子喊救命，乃開門查看，門開之下，發覺死者臥地呻吟，滿身鮮血，奄奄一息，於是馬上撥電報警。

警方趕赴現場展開調查並將傷者送院，但抵院時，傷者已不治斃命，事後警方在上述樓宇逐戶查問，但無人認識死者。警方現時仍在展開調查中。

次宗命案死者名容民志，五十二歲，爲金巴利新街十二號二樓吉利貿易行的伙記，昨晨十時五十分左右，兩名身穿西裝的飛型男子，賺門進入上址行劫，死者與老板娘合力拒賊，但爲匪徒用利斧及爛玻璃瓶擊傷，死者送院後延至今晨終告不治斃命。

尹致中會紀華聯宴 中華民國工商代表

【本報訊】中華民國工商界代表團范鶴言、蔡惠德等一行十四人來港參觀香港第三十屆工展，中華廠商聯合會名譽會長尹致中暨工商鉅子曾紀華，特於八日晚在寰華樓設宴歡迎，並邀新聞文化界人士潘仁昌、唐碧川、李會桃、湯增歆、汪石羊、陸海安、黎晉偉、湯仲光、林友培、潘友成、李才蕊、陳子俊、卜少夫、遲寶綸、范基平、馮漢樹、李宗文、劉宇一、羅宛、梁三平、謝天睨、覃俊、吳承達、龔琪俊升、沈亦珍、胡建人、余鑑明、江厚塏、馮仁宇、吳公虎、張韶石、何樹祥、秦儼幹、朱振聲、胡發之等作陪，筵開五席，主人尹致中致歡迎詞，呼籲工商團結，文教合一，風雨同舟，莊敬自強，以不變應萬變，共濟艱危，代表團亦由范鶴言致贈紀念品。

金滿地冒進 喜寶馬回甦

十二月十二日，星期二

三七班馬多未復課，第五班馬又試得少，今早幾全是新馬的天下，但新馬的編排，太過空泛，週天後備竟有廿匹之多，到時何駒上陣，要最後才知，形勢紛亂，莫此爲甚。

△猛虎自新馬時爆過冷門後，近日加意操磨，快放雖少，而慢跳則特勤，幾乎無日不見，神態之活躍，恍如脫胎換骨，今早又由伊丹尼慢試，沿外欄走花蹄，頗見搶韁，心火甚旺，今賽路長，正合胃口，提防一聲不響便爆出來。

△高山由勞亦思試，終點前百碼，騎者催試，反應相當敏捷，近況仍佳，上次爛路贏一里，雖屬場地助力不少，但其進度實不可抹煞，此是練馬師的工夫，今賽路長，照計韌力有餘，但騎者的留放工夫，特別出色，電腳連勝兩次，騎者的工夫，有目共睹，高山亦屬此類馬，如以爲不夠路程，提防又爆。

△喜寶馬第二由李蔡試，出腳有勁，神態已旺，此類腳思馬祗要長課露臉得勁，便是好轉的表現，固不在試課時的快慢工夫也，近日勤見露臉，當在同勇中，生成冷門命，值得小敵。

△勞亦思策金滿地，嘉華達策新比利，同跑六化郎，一氣呵成，前贏不弱的新比利，竟無力跟貼，終點前幾十碼，勞亦思稍催，反應尤好，看今課表現，遠較上次冒升，今賽路較宜，配搭又好，收復前失，有奪望焉。

△摩加利策早晨，麥大衛策豐年，六化郎同試，早晨貼欄快放，暢順有力，豐年祇有跟隨之力，而全處下風，追過決勝點後，始見小摩一催，反應甚強，立將豐年拋後，勇況又進一步，上次之失，有點那個，看近課進度，仍值得再追一次。

△神通妙算上次衆欖，今賽又越級挑戰，無非因避磅重之故，此駒利輕磅，今賽得償所願了，謝思燮今早慢跑，神態頗生，長路適宜，未可以越級挑戰而輕視之。

晨操快訊 王文

玻璃纖維「海上小巴」 明年六月行走離島線

【本報訊】油蔴地小輪公司的四艘玻璃纖維「海上小巴」，將由明年六月起開始行走港內離島各線，此等「海上小巴」全部冷氣設備，每艘載客至五十人，由中環至荃灣只需時廿分鐘左右，票價由一元至一元五角不等。

油蔴地小輪公司經理劉定中，昨日在試航第一艘玻璃纖維船「民友」號時稱，該種玻璃纖維「海上小巴」兩艘分別可載客五十人，另兩艘可載二百五十人，預定明年六月建成下水加入服務，派出行走香港至荃灣綫及離島各地，票價約收一元五角左右。倘試辦成績滿意，將陸續訂購行走中環至華富新村，及中環來往淺水灣，甚至中環至觀塘等航綫。

劉定中稱：此種「海上小巴」，平時可疏導港九水陸交通，假日可疏導離島旅遊客人，同時，亦可租用與一些遊河人士駛用，食水最淺，泊碼頭容易，前往離島及海內綫行走，最爲合適。如他日本港地下鐵道興建時，此等「海上小巴」亦可減輕及疏通當時之海陸交通擠塞。

劉氏稱：現時試航之「民友號」玻璃纖維船，每艘約爲二十萬元，全長四十四呎半，食水量三呎，每小時可行十五浬，全部冷氣設備，可載客三十餘人，船上三名職員服務，廁所乘備，乃屬小型遊艇式，經多次試航後，認爲滿意，已向香港船廠訂造此類型之玻璃纖維船兩艘，船身長五十呎，載客增至五十人，時速約十八浬以上。同時，油蔴地小輪公司，亦向財利船廠，訂購兩隻同性質之玻璃纖維船，長七十五呎載客二百五十人，於明年加入服務，使其能普遍化，並使本港市民能以較低廉之代價租船，前往離島各地。

飲食業人士參觀淘大

港九飲食業高廚人士及中西廚政專家楊橙、袁光華、譚盛、李明小姐、李廣璋、羅智笙、羅輝、何芬、羅良等一行，昨在淘大營業經理林蔭行、主任郭宋期、公關黃美蓮等陪同下，實地參觀了淘大醬油晒場，及性能最優越的溫度自動調節醸豆室。上述參觀人士均係一流廚政專家，他們對中西食製均有極其深刻的研究。他們對淘大天然醬油的製造，表示了耳聞不如目見的感想。

淘大營業經理林蔭行，陪同飲食業界參觀醬油晒場及新型醸豆室鏡頭。

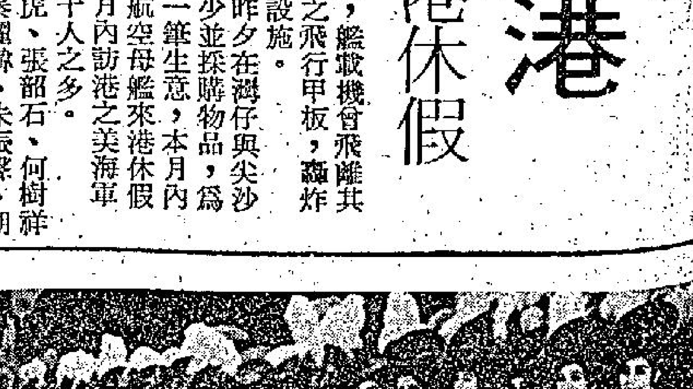

圖爲台灣藝虹歌舞劇團演出場面之一。

藝虹歌舞劇團蒞港 聖誕在利舞台公演

【本報訊】台灣藝虹歌舞劇團，接受華星娛樂有限公司邀請，定于本月中由台灣蒞港，而在本港利舞台隆重演出，慶賀聖誕新年最佳節目，此爲最近第一個台灣歌舞劇團蒞港演出。

藝虹歌舞劇團在台灣極有聲譽，且爲台灣擁有最多美女之歌舞劇團，此次由台灣蒞港前，曾經長期集訓，安排香港人所歡喜節目，服裝，道具，燈光，音響等均重新購置，全團藝員對于此次蒞港演出，極爲重視，且感興趣，務求贏得香港觀衆歡迎爲目的。

藝虹歌舞劇團擁有數十名美麗女藝員，其中七大台柱益更聲色藝全，計有月英，月美楊家姐妹花，反串男主角少華，女主角明珠，歌唱小英，七大台柱中，楊家姐妹花月英，月美乃屬同胞姐妹，但參加藝虹歌舞劇團後，進步殊速，迄今成爲該團台柱藝員，且同掛頭牌。

「東西風」第二期出版

「東西風」月刊第二期已於今日出版，內容比上期更豐富和有更高可讀性。除了有司馬風、陳虹、黃思騁、黃俊東等雜文及上期四大連載之外，並有特稿八篇，及包括余光中、劉紹銘、林綠、司馬長風等的「中國現代文學大系」發刊特輯。

八大特稿計有范滂「中華民國與中共」、葉錫恩「香港的貪污問題」、凋悴「驅逐蘇諜與香港前途」，明明「宮廷政變還是階級鬥爭」，黎友平獨家報導「有客自北京來」，范叔寒東京通訊「台日外交關係崩潰了」，簡而清「快活谷奇聞妙談」，何兆寧「台北當局力求穩定局勢」。四大連載爲「毛周爭霸四十年」、「中國現代史話」、「性海探奇錄」及「毛澤東新傳」詳評。

三五九條垃圾蟲 最高罰款三百元

【本報訊】清潔法庭，共有三百五十九人被判罰款，其中港島佔八十七宗，九龍方面有二百一十五宗，而新界方面則佔五十七宗。昨日的最高罰款額爲三百元。而

港島的最高罰款垃圾蟲共有四人，各人均被

祗有一名最高罰款者，他被判罰款三百元。而新界的一名罰款額最高者，被罰二百五十元。

樂聲牌「模範廚房」 裝設竣事歡迎參觀

樂聲牌家庭電器本港總代理信興電器貿易有限公司，鑒於現時本港家庭已多趨電器化，兼且樂聲牌新近上市之新產品種類繁多，爲使用戶對樂聲牌產品有更廣泛認識特斥巨資裝修該公司在尖沙咀重慶大廈陳列室，展出一個別開生面之現代化「模範廚房」，廚內設備，一切電器化，並有專人講解及示範各種家庭電器，包括最新抽氣罩及濾水器等。一切設備，極盡美化廚房之能事，俾能安享家庭之樂，各界人士萬勿錯過。

圖爲設於尖沙咀重慶大廈樂聲牌陳列室之樂聲牌模範廚房。

暢銷英文書 譯成中文本

今天起，香港書報攤上出現了一本新書「天讎」。這原是今年美國暢銷的英文書，最近又出版了英國版，現由香港新境傳播公司譯印成中文本。

此書是大陸上一個紅衛兵頭目凌耿的自傳，由美國敎授倫敦夫婦用小說體裁寫成英文，描繪出了文化大革命的眞相，內容皆爲事實，絕

主要刊物（包括香港出版的遠東經濟評論週刊）都曾發表推崇的書評。

中文本是由友聯書報發行所代爲發行，南天書局、上海印書廠及文藝書屋亦在代售。

甫出獄飛仔 又打劫油站

【本報訊】一甫從芝蔴灣監獄服刑期滿出來之飛仔，又糾黨行劫新界沙田獅子山隧道口附近高富電油站，事後警方據報，展開偵

尾新區，拘獲兩可疑青年男子，涉嫌有關，並在二人帶引下，起出四把利刀，疑係用以行劫之武器，帶返警署，經嚴密調查結果，同以行劫罪名落案，昨解控於九龍地方法院審訊，被告二人俱認罪，卑巴法官判每人入獄兩年。

被告男子二人：㈠陳天勝，廿一歲；㈡許志祥，廿一歲，被控罪名：十一月廿七日，在沙田獅子山隧道口附近高富電油站，與其他在逃人等，行劫現款一萬二千三百七十六元二角及一個手表。

吳灞陵書法藏書畫展覽序

·林仁超·

一位從來沒有打算過舉行書畫展覽的文藝熱愛者，多年以來，多次經友好的敦請，在最近，已慨允把他的書法大作和珍藏的名家書畫拿出來讓大家欣賞了，這確是一個大好的消息。這位文藝熱愛者就是吳灞陵先生。

吳先生是一位老報人，歷任香港戰後初期的循環日報總編輯，以至華僑日報的出版主任，直至現在。他的大名，在報界中，幾乎無人不識，而且，早已有「聖人」的美譽。他的受人尊敬，一言以蔽之，是胸無城府。他領日甚心於他的撰述和編輯工作。治學既孜孜不息，處世則和易近人，對事必惟理是尙，遣懷則時書寄意，偷閒便遊山玩水，故覓研典籍而新意益然，和易近人而是非分明，揮毫尋韻則氣概豪爽。這種「居處恭，執事敬，與人忠」的精神，正是造成他坦蕩蕩的君子之風的因素。朋友們的所以比之爲「聖人」，不是無因的。

他好作北魏碑文書法，功力深厚而有個性。作品滿床滿屋，祇是爲了遣興。間中也應相知朋友的請託，寫寫招牌的版頭和題簽。寸縑尺素，都被視爲珍品。

他既酷愛文藝，故除揮毫之外，著述吟詠也很多，尤其收藏古今書刊和名家書畫甚爲豐富。

特別是，在他的書齋裡，藏有中國和香港的最早直至最近的報刊資料。另一項特殊的資料是香港新界和各地的山水名勝圖片和碑誌。還有一項相當多的資料是詩詞的集子。可見他還是一位治報業史的學者，也是一位旅行探勝的專家和詩人。因此，他應中國書院遠東書院等專上院校的聘請，講授新聞學課程和作專題講演；並著有記述香港新界風光的專書多種，而且，曾和筆者共同創立新雷詩壇，發展詩學，還合著了一部詩論詩章合編的「新雷集」。

吳先生的書法既佳，所藏名家書畫既多，而從沒有作過展覽的打算，並不是由於自私或自高身價，而是自以爲那是他個人的嗜好，是興趣使然的事情，不值得怎麼重視。這自然是他一種爲藝術而藝術的意境。但在我們朋友心中，却認爲：那麼珍貴的藏品，若能讓大家欣賞欣賞，實在是一大快事。這兩種互異的心境，終於在最近獲得了協調，在一切展出事務方面全不必吳先生費心的幫忙之下，吳先生到底答應把部份的書法作品和珍藏的書畫拿出來了，於是，由香港銅鑼灣紅寶石酒樓慨允騰出酒家的三樓作爲展覽場所，並定期由本年（一九七二年）十二月十二日起，連續展出三天。同時，爲了這一個難得的欣賞機會，香港華僑日報社長太平紳士岑維休先生與香港藝術中心財務主席太平紳士孫秉樞先生

道德光華溫潤玉
文章和氣吉祥花

吳灞陵展出的書法

希爾頓歡送詹菊芬

香港希爾頓酒店日昨爲詹菊芬小姐設歡送酒會。詹小姐被委任爲台北希爾頓酒店宴會部經理。圖爲香港希爾頓酒店宴會部經理彭禮士（左）及飲食部經理麥燕德致送紀念品與詹菊芬時攝。

CS
浴蘭齋
及
日本式按摩
消盡容疲君令能
倍百神精
最適合男仕及女界
減肥或增重
女賓時間：上午八時至中午十二時
男賓時間：由中午十二時起
殿撒凱
九龍美麗華酒店商場八十號
電話：三－六八七一一五－七

劇烈性 風濕 頑痼性
骨痛 筋肉痛 關節炎
世界唯一斷根特效藥 德國實驗
普魯復力
PROVENA
本藥乃德國明博士Prof. Dr. W. Bichler國際聞名風濕專家，發明治療風濕血液之骨痛、筋肉痛、關節炎等症之特效藥，經過百份之九十以上之病人服用證實，一般骨痛、關節痛、筋肉痛、腰痛、背痛、肩痛等，服用本藥後均有顯著之效果，治本斷根……各大藥房均有代售。

皮膚病毒症狀似癬 男女隱現毒瘡紅粒
惡癬疾救星
普士蔓
皮膚病紅斑或癬……（皆可用本藥治療）……各大藥房均有代售。

工商晚報今日上午股票成交報價表

股票名稱	金銀交易所 最高價	最低價	收市價	九龍交易所 最高價	最低價	收市價	香港交易所 最高價	最低價	收市價	遠東交易所 最高價	最低價	收市價
合企業 ALLIED INVESTORS						10.30	10.10	10.00	10.00	10.10	9.95	9.95
合橡膠 A. RUBBER												
洲航業 ASIA NAV.			28.20			28.20	28.30	28.10	28.30	28.30	28.20	28.30
聯酒店 ASSO HOTELS			15.00				15.20	15.00	15.00			
洲置地 ASIA LANDS										2.15	2.05	2.05
古貿業 B & S IND			40.00	40.00	39.00	39.00	41.00	40.50	40.50	40.50	40.00	40.00
昌企業 CHINA ENGINEER									16.30			
華電燈 CHINA LIGHT	50.00	49.50	49.75	50.00	49.75	49.75	49.50	49.25	49.50	50.00	49.50	49.50
華巴士 CHINA BUS												
倉 CHINA PROVIDENT			41.50							41.50	41.50	41.50
士集團 CHUANG'S			21.50							21.80	21.80	21.80
市酒店 CITY HOTEL									51.00			
海地產 COSMOPOLITAN									20.50			
奶公司 DAIRY FARM										218.00	216.00	218.00
后酒店 EMPRESS							8.80	8.70	8.70	8.80	8.80	8.80
百美 FABER MERLIN	2.60	2.55	2.60	2.575	2.50	2.50				2.525	2.525	2.60
一機構 FAC										2.525	2.45	2.525
紗毛紡 FIB & FAB									11.80			
年地產 GOODYEAR	28.50	27.40	28.40	28.30	27.80	27.80	28.30	27.70	28.00	28.60	27.80	28.20
洲英坭 G.I. CEMENT										128.00	126.00	128.00
門 GAMMON	70.50	70.00	70.00			70.50	70.50	70.00	70.50	70.50	70.00	70.00
合汽水 GEN BOTTLING							19.00	18.10	19.00			
港公司 HARBOUR CTR						29.40			29.60	29.30	29.20	29.30
機工程 HAECO							109.00	108.00	108.00			
生銀行 HANG SENG	188.00	187.00	187.00			186.00			187.00	188.00	187.00	187.00
和 HOPEWELL	10.70	10.50	10.60	10.60	10.40	10.60				10.80	10.50	10.60
埔船塢 H.K. DOCK	37.75	37.50	37.75	37.75	37.50	37.75	37.75	37.50	37.75	38.00	37.50	38.00
港電燈 H.K. ELECTRIC	53.00	52.00	53.00	52.50	52.00	52.00	53.00	52.50	53.00	53.00	52.50	52.50
和証券 JARDINE SECURITY	29.60	29.30	29.30	29.40	29.00	29.20	29.60	29.20	29.20	29.50	29.20	29.30
港煤氣 H.K. GAS							42.00	41.75	42.00			
龍倉 KOWLOON WHARF	202.00	200.00	202.00	202.00	200.00	200.00	204.00	202.00	202.00	202.00	200.00	202.00
地公司 H.K. LAND	112.00	111.00	111.00	109.00	108.00	109.00	112.00	110.00	111.00	110.00	109.00	110.00
託公司(A) H.K. REALTY(A)	5.35	5.30	5.30	5.35	5.30	5.30	5.40	5.30	5.30	5.40	5.30	5.30
託公司(B) H.K. REALTY(B)									0.94			
豐銀行 H.K. BANK	366.00	362.00	364.00	366.00	364.00	366.00	368.00	360.00	364.00	366.00	362.00	364.00
豐登記 H.K. BK(LON)	356.00	352.00	355.00	356.00	352.00	355.00	355.00	352.00	354.00	358.00	350.00	358.00
酒店 H.K. HOTEL	132.00	130.00	131.00			130.00	133.00	131.00	131.00	132.00	130.00	131.00
話公司 H.K. TEL	62.50	62.00	62.00	63.00	62.00	62.00	62.50	62.00	62.50	62.50	62.00	62.00
車公司 H.K. TRAMS	61.50	61.00	61.50	61.50	61.00	61.00	62.50	61.50	62.00	63.00	61.00	61.00
都酒店 HOTEL FORTUNA												
港建屋貸款 BLDG & LOAN												
昌集團 HSIN CHONG							26.40	25.70	26.40			
記企業 HUTCHISON	17.50	17.20	17.30	17.50	17.30	17.30	17.50	17.20	17.40	17.50	17.30	17.40
記(優先股) HUTCHISON (P)												
記地產 HUTCHISON PROP				12.90	12.70	12.70	13.10	12.80	12.80			
和地產 SINO PROP												
寶 HUT BOAG	9.25	9.20	9.25						9.10	9.20	9.20	9.20
國酒店 IMPERIAL HOTEL			2.25	2.30	2.25	2.25				2.25	2.20	2.20
平洋証券 I.P.S.C.			9.95			9.95	10.00	9.90	9.90			
I.P.R. & E.										1.70	1.70	1.70
和 JARDINES			115.00	114.00	113.00	114.00	115.00	112.00	114.00	115.00	112.00	115.00
龍巴士 KOWLOON BUS			193.00	192.00	188.00	192.00				192.00	190.00	192.00
隆 KWAN LOONG						11.60	11.80	11.70	11.70	11.80	11.50	11.70
卡佛 LANE CRAWFORD			32.50						32.50			
興 LAP HENG									12.70	12.40	12.40	12.40
興發展 LUEN HING SHING	3.70	3.60	3.65			3.50				3.65	3.60	3.60
港地產 S.H.K. PROP.												
MELBOURNE	7.05	6.85	6.85									
華 METRO DODWELL				8.00	7.90	7.90	8.05	7.90	7.90			
華酒店 MIRAMAR	27.20	26.70	26.70	27.00	26.80	27.00	27.40	26.80	27.10	27.20	26.60	27.20
紗廠 NAN FUNG	5.80	5.60	5.60	5.70	5.60	5.60	5.70	5.65	5.65	5.70	5.60	5.65
PAUL Y	35.50	35.50	35.50	35.25	35.00	35.25	35.00	35.50	35.50	35.75	35.25	35.25
PHILEX MINING			0.315									
業發展 PROPERTY ENTER												
地產(A) R.D.C.(A)	4.05	4.00	4.025	4.025	4.00	4.00			4.00	4.05	4.025	4.025
地產(B) R.D.C.(B)									0.67			
力啤酒 SAN MIGUEL												
氏 SHAW BROS										12.20	12.20	12.20
務投資 SHIPPING & GEN												
興 SHUI HING									12.00			
得比 SIME DARBY							18.30	18.10	18.30			
施 SINCERE						34.50			34.50	35.50	34.50	35.50
報業 SING TAO				16.00	15.20	16.00				16.00	15.50	16.00
家(海外) S.W. OVERSEAS							5.60	5.50	5.50			
製衣 SMART SHIRTS												
平洋 S.P.P.						3.725				3.775	3.75	3.75
紗廠 SOUTH SEA												
小輪 STAR FERRY												
SUN HUNG KAI	8.60	8.50	8.50	8.50	8.40	8.50	8.55	8.45	8.50	8.55	8.50	8.50
TAL						33.50				37.25	36.75	37.25
船塢 TAIKOO DOCK	43.00	42.50	42.50			42.50			42.50	43.25	42.50	42.50
聯紗廠 TEXTILE CORP												
氏 WATSON							122.00	121.00	122.00	122.00	121.00	122.00
豐A WHEELOCK(A)	41.50	40.75	40.75				41.00	40.75	40.75	42.00	40.75	40.75
豐B WHEELOCK(B)							4.00	3.90	4.00			
豐船務A W. MARITIME(A)	9.70	9.60	9.60			9.70			9.70	9.70	9.65	9.65
豐船務B W. MARITIME(B)							0.99	0.98	0.98	0.98	0.96	0.98
WINSOR IND									35.00			
公司 WYNNCOR				16.60	16.50	16.60	16.80	16.70	16.70	17.20	16.90	16.90
江製衣 YANGTZEKIANG										7.00	6.90	7.00
麻地小輪 YAUMATI	108.00	107.00	107.00				109.00	108.00	108.00	108.00	107.00	108.00
ZUNG FU	35.00	33.75	35.50	33.00	34.00	35.00	37.00	34.00	33.00	36.00	33.75	35.00
東發展 F. E. CONSORTIUM	2.375	2.35	2.375							2.35	2.325	2.325
田置業 GOLDFIELD	2.10	2.025	2.025			2.05				2.175	2.10	2.10
港眼鏡 H.K. OPTICAL												
INLAND REALTY	3.725	3.625	3.725									
LEE ON			2.70									
NEW STAR												
美置業 WAH MAY												
利文 HARRIMAN							1.62	1.58	1.61			
記地產 HUTCHISON FUNG							2.90	2.85	2.85			
STELUX	7.60	7.50	7.50	7.45	7.40	7.40				7.60	7.40	7.45
ANDERSON	2.20	2.05	2.15									
順置業 TAI SHUN										2.50	2.425	2.45
HUNG LUNG	9.75	9.40	9.45	9.75	9.45	9.45	9.85	9.40	9.50	9.85	9.45	9.50
JIN SIN MEE										2.60	2.40	2.45
外信託銀行 O.T. BANK	4.70	4.625	4.65	4.675	4.625	4.65	4.70	4.60	4.60	4.70	4.60	4.65
盛發展 TAI SHING				5.00	4.80	4.80				5.20	5.00	5.20
UNISOUTH									5.65			
KAR YAU										1.63	1.56	1.58
江實業 CHEUNG KONG	7.10	6.90	7.00	7.05	6.85	7.00	7.10	6.80	7.05	7.15	6.70	7.05
KAI TAK	1.55	1.50	1.55			1.55				1.58	1.49	1.58
成實業 KENG SING										1.15	1.12	1.12
LEE HING	2.00	1.95	1.97							2.00	1.95	1.97
創興 LIU CHONG HING	11.30	10.80	10.90	11.10	10.80	10.80	11.30	10.90	10.90	11.20	10.80	10.80
TUNG TAI	1.54	1.52	1.52							1.54	1.50	1.50
ESSENTIAL												
世界 NEW WORLD	4.50	4.30	4.40	4.475	4.35	4.35	4.50	4.325	4.375	4.55	4.30	4.375
業發展 WORLD-WIDE	3.025	3.00	3.00							3.10	3.00	3.00
利 PAUL LEE	4.45	4.35	4.45							4.45	4.35	4.45

晨市交投暢旺 中細價股挺秀
天星九倉延至下週一宣佈

今晨股市走勢

股市今晨於開市之初，表現全面均好，各類股份造價俱見上揚，交投頗爲暢順，其中藍籌股份大部上落較微，而一般細價新股則上勢强勁，大部份買家似乎仍然集中火力於細股的炒造中，大市暢旺至退收市之際，賣家曾經出現放貨，致市勢一度回軟，直到收市則見穩定。

由於今晨的市軌而看，因一般藍籌股份大都是企穩中微上，而一般細價新股則見禾雀亂飛，大部向上爬升，至近收市之際，回落利出貨，而見輕微的回順，此一表現，大可以明白，在市場走勢，導致市勢如今晨之暢旺，實是一段中小及散戶的出現，而一般大戶則見按兵不動，雖然偶有出手，亦僅是淺嘗而已，在這一種中小散戶的造勢中，很難說大市是貭好，因爲其中存炒造的成份居多，而事實上，在一般中小戶中，他們除了部份被過去「奇特」的旺市中被藍籌股份綑綁之外，到如今已不再有大興趣或力量去造藍籌股份了，藉此，這些投資或投機人士，則只有向一般細價新股方面落手，因而該等股份造價急上。

在今日的交投中，新進昇發展以四元三二五開出，最高時成四元五二五，後回至四元三角交投，麗君以二元八角半及二元九角之間，合和成十元六及十元七角之間，廖創興最高成十一元二角，後回至十元九角交投，新鴻基以八元半及八元六角交投，寶光最高見七元六角，後回至七元四五交投，麗新成二元六五及二元六七五之間。

華昌今日上市，首成一元六角，最高成二元，後回至一元七、八之間交投。

藍籌股中，置地成一一○及一一一元，九倉成二○二及二○○之間，大酒店上落於一三二及一三三元，太古船塢成四十二元半及四十三元二五之間。怡和成一一四元。

原定於今日宣佈有關合作細則的九倉及天星，今日因會議未決，而決定延至下週一宣佈，天星停止交投至宣佈後止。

有關天星小輪與九龍倉合併一事，原定今日將有消息公佈，惟兩公司董事及高級職員今晨仍在磋商中，尚未作出結論，下午將繼續開會，並定在下週一方有進一步消息發表。天星小輪股票在股票市場仍暫停買賣。上項消息乃負責爲九龍倉發佈消息的遠達公共關係公司致電本報透露的。

「好市！」取代早晨 股市漸盛行拆細

週一開市，市況走勢猶如百花齊開，欣欣向榮，大細價股携手並進，相應齊飛，一開市全部均生龍活虎般的向前衝去，場邊客人人均面露笑容，大家見面更是發出會心的微笑，滿口「好市！好市！」聲中做爲寒暄的話題。

× × ×

以藍煙囪地皮爲號召力的新世界發展，實力已是相當的雄厚，雖然股份多，由於此隻股份人人打算長綫投資，不願輕易出貨，在近日來升勢是相當的俊俏，在金銀會昨有一筆大手貨成交，高價四元五分兩邊客成交七十萬股，實不可謂不嚇煞人。

× × ×

昨日初上市的大昌地產，由開市至尾市被買家追殺得不亦樂乎，甚至收市時亦是片甲不留，最後一筆一萬九千股以八元市價全部「掃」清，其衛勢之雄偉，亦屬少見。

× × ×

仁孚亦是頻頻成交，交投數量多，且價位直綫上升，逼近四十大關，傳其與怡和換股之消息再報市場，據聞是四股換一股，有此利好消息支持，難怪不止仁孚價位上漲，怡和也是不斷報升。

× × ×

天星小輪自動停市二日，一面邊客謂該小輪此次之舉動頗是高招，且又要和九龍倉合併條件是三股換一股，再看其發展大計，日後的實力實難以估計，對此股非常的看好。

× × ×

時代的進步是趨向新潮，股市的變動則是拆細、送股、合併亦或收購，觀看上市芸芸股票中，全都跟著這條路走去。大新公司這間老字招牌的百貨公司，亦於昨日宣佈一拆五，又與公和建築公司合併，甚至把股數單位改爲一千股，利便於流通，難怪人家說，不跟隨時代就要被淘汰。

× × ×

新股不斷起閙而出，今天又有華昌建業在金銀、遠東兩會上市，前者以一元八角開市，後者一元六角，早市前一段曾高至二元交投，看來這又是一隻突飛猛進的股票。

博富臨新股配售 市上反應甚熱烈

【本報訊】博富臨置業公司發行新股九百萬股上市，交由遠東及金銀兩會經紀照面值一元不升水配售，申請將於十三日截止，連日市上反應已甚爲熱烈，預料上市將有美好表現。

博富臨發展美景台豪華住宅區興建高尚洋樓七幢，其中三幢出售，保留四幢收租，博富臨置業公司美景台物業爲目前地產業最搶手的高尚洋樓，市值日高，又因不受租金管制約束，日後盈利隨租值調整而增加，是最佳投資對象。

博富臨置業有限公司董事會，董事長林楚，副董事長陳超常，總經理黃炳禮，上列三名高層負責人均具豐富及廣泛之地產建築經驗，且對慈善事業不遺餘力，其餘各董事黃頌盈、黃卓文、高保泰、何爵、歐永傑、符和豐等均屬財經、工商、地產物業知名人士。據會計報告書，除指出該公司一九七零年八月廿一日至一九七二年九月卅日之淨有資產外，並預測至一九七三年九月卅日之純利，董事局預料在正常情形下，一九七三年九月卅日爲止之純利將不會低於四百一十萬元，此筆款項將根據下列辦法分配應用：撤稅後之預計利潤四百一十萬元，紅利支出（三千六百萬股，每股面值一元，紅利八仙半）共三百

歐洲金價榮辱互見 港市牛皮人心觀望

【本報訊】今晨外國行情，金價方面：倫敦報六二·九○美元（跌兩角），瑞士入價報六三·二○美元，出價報六三·三○美元（升一角），巴黎報六三·九九美元（升六仙）；英鎊方面：倫敦轉讓鎊報二·三三八二美元（縮五錢），美國告老士報二·三四○○美元（縮六錢兩厘）。

國際金價週一市表現呈軟弱，英鎊縮本來利好，但越戰和談消息人心不定，賣家仍佔優勢，倫敦頭盤跌一角，報六三·○美元，中盤再跌一角，報六二·九○美元，中盤掛出後造價入價報六二·八○美元，出價報六三·二○美元，前市上週五中盤掛出後造價入價報六二·九○美元，出價報六三·三○美元，實則上入價比前市跌一角，出價亦跌一角；英鎊轉弱，巴黎及瑞士金價反覆向上。

本港金市，昨日尾盤爲四二八·二五○，今晨開市報四二七·三七五，開市後最高曾扳上四二七·七五，十時半價在四二七·○—四二七·二五之間上落，最低報四二六·七五，最後以四二七·二五收市；息價訂平算，上牌現貨交收共一千兩，公價定四二七·二五，人心觀望。

美鈔扳硬，最高報五·七一二五，最低報五·七○二五；美電最高報五·七一七五，最低報五·七一○○。

日元穩升，大紙報一九一·二五，正鎊報一三·一八；西貢大紙報九·五○；澳洲元報六·七三；星加坡紙報（大）二·○一五，（小）二·○○五；台幣硬企在一三九·○○。

金融淺析

新世界發展宣佈 中區興建新大廈

【本報訊】新世界發展有限公司董事局宣佈，以換股方式，發行新股五百七十二萬陸千股，向福康企業有限公司股東收購該公司全部已發行股本。

收購後「新世界」即動工興建該公司在德輔道中二五一號及二五三號及干諾道中一二六號及一二七號之地盤，該地盤面積接近五千平方尺，已批准圖則興建廿二層高之商業寫字樓大廈，每年租金收入約三百二十萬元

零六萬元，淨有賺額爲一百零四萬元。

恒生中午指數

七二七·一三

升七·○五

四家証券交易所上午成交總額

金銀：三七、八六○、○○○元

九龍：一五、八九○、○○○元

香港：四七、二二○、○○○元

遠東：七○、六七○、○○○元

恒生指數：七二○·○八 升一七·八三

遠東指數：三四二五·三七 升七二·八九

工商晚報上午金融行情表

民國六十一年十二月十二日（星期二）

（九九K金價）

開市	428.250
收市	427.250
最高	427.750
最低	426.750

（息價平算）

（美鈔）

最高	5.7125
最低	5.7025

（美電）

最高	5.7175
最低	5.7100

（雜幣）

加幣	5.655
日元（每萬計）	191.25
菲幣（每披索計）	0.7975
大坡	2.015
細坡	2.005
正啤（每百元）	54.00
葡幣	0.985
正鎊	13.18
澳洲元	6.73
泰幣（每百元）	27.25
台幣（每千元）	139.00
西貢紙（每千元）	9.50
倫敦轉讓鎊	2.3382美元（縮）
美國告老士	2.3400美元（縮）
倫敦金價（每安）	62.90美元（跌）
瑞士金價（每安）（出價）	63.30美元（升）
巴黎金價（每安）	63.99美元（升）

信不信由你

炒鷹君大意不得
合和實業將有消息

鷹君：將於下月十日在遠東金銀上市，近日因此消息，這隻具有實力但在港會上市，被人爲力量壓下的股份，已由底價邊綫不斷冒升，而至二元九五。某大經紀說：它會過三元半，但同樣的，短綫投機者，切勿疏忽一點：那就是在近日來，這隻股份造價不斷上揚，而吸納者極衆，吸納在衆多的，有部份是「有心人士」，他們很可能會「以本傷人」！來一招，反擊，故此欲趁這隻股份的上新會而炒利者，應把握時機，而且要醒目，勿一時疏忽變了「開盤」！

合和：相信在最近的時間內，將有所宣佈，即估計該項消息將是有利於該公司的股東。但到底是如何利法，則目前仍未確知。根據從市場中所得的消息，將可能是派好息，及有另外刺激消息。若果眞如此，此一股份將又有得炒了。昨日市價成十元六角，較上週的收市價已高出三角，會不會因此而跳十一元，而破本年的最高價？市場內確有人相信，而且會在這一兩天之內有所表現。